

DOSSIER de MOYENS**&****RÉFÉRENCES**

Thomas CULLIERRIER et Franck FICHES
Architectes dplg

Experts près la Cour d'Appel de Nîmes
ZA de Réalpanier - 330 rue Rudolf Serkin - 84 000 Avignon

T : 04 90 14 66 85

E-mail : contact@batyss.com

Internet : www.batyss.com

SARL d'Architecture au capital de 7 500 Euros
RCS Avignon : 449 893 577 - 2003 B 732



SOMMAIRE :

- 1. PRÉSENTATION**
- 2. MOYENS HUMAINS**
 - 2.1 CV DES INTERVENANTS
- 3. MOYENS TECHNIQUES ET INFORMATIQUES**
- 4. PRINCIPALES RÉFÉRENCES**
 - 4.1. ARCHITECTURE ET INGÉNIERIE
 - 4.2. CONCOURS
 - 4.3. BÂTIMENTS DE SANTÉ
 - 4.4. LOGEMENTS SOCIAUX
 - 4.5. LOGEMENTS SOCIAUX - RÉHABILITATION
 - 4.6. LOGEMENTS DU SECTEUR LIBRE ET RÉSIDENTIEL
 - 4.7. CONSTRUCTIONS A VOCATION TOURISTIQUE
 - 4.8. BÂTIMENTS PUBLICS ET COMMUNAUX
 - 4.9. PATRIMOINE
 - 4.10. SECTEUR TERTIAIRE ET DIVERS
 - 4.11. URBANISME ET PAYSAGE
 - 4.12. PROGRAMMATION / A.M.O.
- 5. PRÉSENTATION DE QUELQUES OPÉRATIONS**
- 6. PUBLICATIONS**



1. PRÉSENTATION :

Créée en 2003, BATYSS est née de la collaboration de deux architectes dplg, Thomas CULLIERRIER et Franck FICHES associés pour mettre en commun leurs compétences.

La création de l'agence BATYSS est l'aboutissement d'un travail de recherches fondamentales à partir d'expériences différentes sur un vecteur commun : l'acte de construire, C'est aussi l'union de structures et de compétences complémentaires en termes de moyens, d'expériences et de références.

Ces recherches fondamentales ont été menées parallèlement à une pratique opérationnelle dense s'échelonnant sur une dizaine d'années dans les domaines de l'urbanisme, de l'architecture et du paysage, considérés comme autant d'éléments indissociables de l'acte de créer et de construire.

Nous avons assuré la maîtrise d'oeuvre d'opérations pour des projets où les enjeux patrimoniaux ont demandé un important travail de conception en collaboration très étroite avec les Architectes de Bâtiments de France et leurs Services Départementaux d'Architecture, les Architectes en Chef des Monuments Historiques, avec la Direction de l'Architecture et le Ministère de la Culture.

Fort de ces expériences et de notre détermination, nous avons aujourd'hui la volonté de participer très concrètement aux réflexions et projets lancés sur l'ensemble du territoire. Les projets déjà réalisés ont confirmé notre organisation et nos méthodes de travail en les rendant plus performant. Le déplacement sur le territoire est facile et attendu, et nous sommes convaincus des valeurs d'échanges et de mobilité.



2. MOYENS HUMAINS :

La création de l'agence BATYSS est l'aboutissement d'un travail de recherches fondamentales à partir d'expérience différentes sur un vecteur commun : l'acte de construire, c'est aussi l'union de structures et de compétences complémentaires en termes de moyens, d'expériences et de références.



Travaillant dans le cadre juridique d'une société à responsabilité limitée, l'équipe est constituée comme suit :

- Thomas CULLIERRIER
Assure les fonctions de :
Architecte d.p.l.g.
Expert près de la Cour d'Appel de Nîmes
Cogérant, Chef de Projet, Suivi de chantier
- Franck FICHES
Assure les fonctions de :
Architecte d.p.l.g.
Expert près de la Cour d'Appel de Nîmes
Cogérant, Chef de Projet, Suivi de chantier
- Fabien BAUDOIN
Assure les fonctions de :
Projeteur, Infographiste
- Benoît SANZ
Assure les fonctions de :
Projeteur, Infographiste, Perspectiviste
- Arnaud DELANGRE
Assure les fonctions de :
Architecte
- Gilles HERNANDEZ
Assure les fonctions de :
Économiste de la construction , OPC
- Fabienne MICHOT
Assure les fonctions de :
Secrétaire,
Administrative, comptabilité de chantier, etc.



2.1 CV DES INTERVENANTS:

Thomas CULLIERRIER

Né le 4 Janvier 1974 à Avignon,
Marié, 3 enfants.
Architecte d.p.l.g
Expert Judiciaire près la Cour d'Appel de Nîmes

FONCTION

Conception de l'ensemble des projets.
Architecte en titre.
Cogérant de la SARL BATYSS.



Franck FICHES

Né le 27 Août 1970 à Besançon,
Marié, 2 enfants.
Architecte d.p.l.g
Expert Judiciaire près la Cour d'Appel de Nîmes

FONCTION

Conception de l'ensemble des projets.
Architecte en titre.
Cogérant de la SARL BATYSS.



Fabien BAUDOIN

Né le 29 Octobre 1977 à Bourg de Péage,
Vie maritale, 2 enfants.
Projeteur

FONCTION

Collaborateur d'architecte
Infographiste
Maquettiste



Benoît SANZ

Né le 2 Janvier 1987 à Avignon,
Marié, 2 enfants.
Projeteur

FONCTION
Collaborateur d'architecte
Infographiste
Perspectiviste
Maquettiste

Gilles HERNANDEZ

Né le 31 Janvier 1973 à Avignon,
Célibataire
Economiste de la construction

FONCTION
Economiste de la construction
OPC

Arnaud DELANGRE

Né le 21 Septembre 1990 à Saint Jean de Maurienne,
Célibataire
Architecte

FONCTION
Collaborateur d'architecte

Fabienne MICHOT

Né le 18 Janvier 1965 à Montreuil,
Célibataire
Secrétaire

FONCTION
Secrétariat
Comptabilité



3. MOYENS TECHNIQUES ET INFORMATIQUES :

Installée dans un espace de 150 m² avec un parking visiteurs, la SARL BATYSS dispose de matériels performants, permettant de fournir des prestations de grande précision, pour l'Architecture, l'ingénierie et l'infographie.



Qualifications :

- OPQIBI
- RGE

Divers :

- Connexion DSL 24 Mo
- Intranet 1 G0
- Serveur Raid 5

Ordinateurs :

- 5 PC DAO core i7, écrans 22' et 27' sous Windows 7
- 2 PC Bureautique, écran 19' sous Seven
- 2 PC portables sous Seven

Logiciels :

- Archicad 18
- Artlantis 5 (imagerie 3D)
- Photoshop
- Office PME
- BIM Office Gestion d'agence et de projet

Périphériques :

- 1 imprimante laser NB
- 1 Traceur 42' couleur réseau
- Divers graveurs
- 3 APN
- 1 photocopieur A3 NB réseau
- 2 photocopieurs couleur / fax A3 réseau



4. PRINCIPALES RÉFÉRENCES



4.1 : ARCHITECTURE & INGÉNIERIE

L'agence d'architecture BATYSS, a réalisé plus d'une cinquantaine d'opérations de constructions neuves, rénovations ou réhabilitations de bâtiments, à destination de Maître d'Ouvrage publics ou privés.

La liste suivante non exhaustive, présente les opérations les plus caractéristiques (ou les plus complexes ...).



4.2 : CONCOURS

GENDARMERIE NATIONALE (2004)

Réalisation d'une gendarmerie et logements de fonctions à Châteaurenard (13)
S. H. O. N. : 4 800 m²



COMPLEXE SPORTIF (2004)

Réalisation d'un complexe sportif municipal
Membre de l'équipe PORTAL-THOMAS à La Grande Motte (34)
S. H. O. N. : 5 000 m²



LYCÉE DU PIC ST LOUP (2000)

Réalisation d'un lycée HQE de 1 300 élèves
Membre de l'équipe LAURIOL à St Clément de Rivière (34)

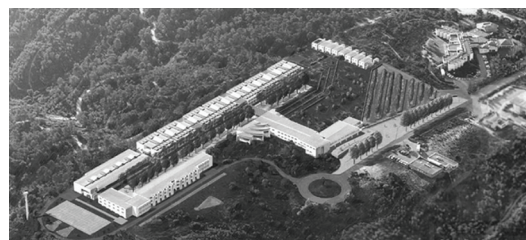

MAISON DE RETRAITE (2001)

Restructuration d'une maison de retraite
Membre de l'équipe GALLIGANI à Ille sur Têt (66)

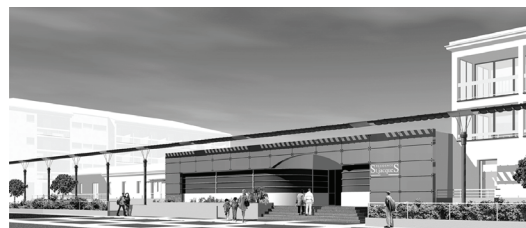



4.3 : BÂTIMENTS DE SANTÉ

MAISON DE L'APRÈS CANCER (2014)

Clinique Sainte Catherine
Création d'un bâtiment avec
salles de rééducation
et bureaux de consultations
à Avignon (84)
S. H. O. N. : 300 m²

BUNKER «C» (2014)

Clinique Sainte Catherine
Création d'une salle de radiothérapie
à Avignon (84)
S. H. O. N. : 300 m²

CLINIQUE SAINT ROCH (2013)

Mise en couleur du bâtiment
à Cavaillon (84)

LABORATOIRE DE BACTERIOLOGIE (2012)

Maître d'Ouvrage privé
Création d'un laboratoire de bactériologie
au sein de la Clinique Ste Catherine
à Avignon (84)
S. H. O. N. : 100 m²

LABORATOIRE DE BIOLOGIE MÉDICALE (2012)

Maître d'Ouvrage privé
Création d'un laboratoire
d'analyse médicale
à Châteaurenard (84)
S. H. O. N. : 300 m²

CENTRE HÉMODIALYSE (2010)

Association Traitement
Insuffisance Rénale (A.T.I.R.)
Construction d'un centre de
24 postes de traitement et bureaux.
à Avignon (84)
S. H. O. N. : 1 300 m²



BUNKER «D» (2011)

Clinique Sainte Catherine
Création d'une salle de radiothérapie
à Avignon (84)
S. H. O. N. : 300 m²

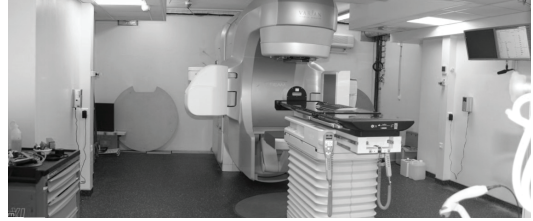

CAFÉTÉRIA (2011)

Clinique Sainte Catherine
Création de la cafétéria
à Avignon (84)
S. H. O. N. : 300 m²



CHAMBRES D'ÉVEILS (2010)

Clinique Rhône-Durance
Surélévation d'une partie de la clinique,
création de 5 chambres d'éveils
à Avignon (84)
S. H. O. N. : 400 m²

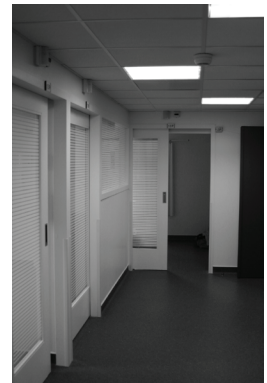

SALLES DE CONSULTATIONS (2010)

Clinique Sainte Catherine
Création de salles de consultations externe
à Avignon (84)
S. H. O. N. : 400 m²

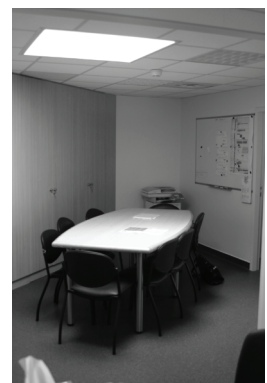

CLINIQUE DENTAIRE (2009)

Maître d'Ouvrage privé
Création de 2 blocs de chirurgie
implantologie dentaire et 2 salles de soins
à Châteaurenard (13)
S. H. O. N. : 300 m²



CENTRE HÉMODIALYSE (2007)

Association Traitement
Insuffisance Rénale (A.T.I.R.)
Restructuration d'un centre de
8 postes de traitement et bureaux.
à Isles sur la Sorgue (84)
S. H. O. N. : 200 m²



4.4 : LOGEMENTS SOCIAUX

RÉSIDENCE LES JONQUIERS (en cours)

OPH de la Ville d'Avignon
Construction de 36 logements collectifs,
Label énergétique BBC EFFINERGIE
Certifié Habitat & Environnement
à Caumont sur Durance (84)
S. H. O. N. : 2700 m²



RÉSIDENCE LE LOZET (en cours)

OPH de la Ville d'Avignon
Construction de 12 logements individuels
avec aménagement paysagé,
Labélisé B.B.C.
à Villeneuve les Avignon (30)
S. H. O. N. : 1 150 m²



RÉSIDENCE LE VERDUN (2012)

OPH de la Ville d'Avignon
Construction de 9 logements collectifs
avec parkings en sous sol,
Immeuble labélisé B.B.C.
à Cavaillon (84)
S. H. O. N. : 750 m²



RÉSIDENCE LE PLATANE 2 (2010)

Mistral Habitat
Construction de 7 logements (2 ème tranche)
à Cabanes (84)
S. H. O. N. : 300 m²



4.5 : LOGEMENTS SOCIAUX - RÉHABILITATION

RÉSIDENCE PARC MONCLAR (2013)

OPH de la Ville d'Avignon
Réhabilitation de 112 logements
et parties communes – Opération ANRU
à Avignon (84)
S. H. O. N. : 6 000 m²



RÉSIDENCE CASSIN (2008)

OPH de la Ville d'Avignon
Réhabilitation lourde de 6 logements
en centre ancien –
Opération Acquisition / Amélioration
à Apt (84)
S. H. O. N. : 209 m²

RÉSIDENCE SAINTE DELPHINE (2008)

OPH de la Ville d'Avignon
Réhabilitation lourde de 6 logements
en centre ancien -
Opération Acquisition / Amélioration
à Apt (84)
S. H. O. N. : 400 m²



4.6 : LOGEMENTS DU SECTEUR LIBRE ET RÉSIDENTIEL

6 LOGEMENTS COLLECTIFS (non réalisé)

Maître d'Ouvrage Privée
6 logements résidentiels en centre ancien
à Roquemaure (30)
S. H. O. N. : 600 m²



RÉSIDENCE SAINT JULIEN (2012)

Maison CASANOVA
12 logements résidentiels
à Entraigues sur la Sorgue (84)
S. H. O. N. : 1 100 m



RÉSIDENCE BEACH PARADISE (en cours)

Maître d'Ouvrage Privée
5 logements résidentiels, garages
à Carnon (34)
S. H. O. N. : 400 m²



RESIDENCE SAINT FLORENT (2007)

Maison CASANOVA
7 logements résidentiels
à Entraigues sur la Sorgue (84)
S. H. O. N. : 550 m²

LES BASTIDES DE GRAVESON (2007)

PIERA Méditerranée
16 logements individuels
à Graveson (84)
S. H. O. N. : 1 350 m²



LE DOMAINE DE LA VIGNE (2007)

Maison ATHÉNA
3 logements individuels
et 24 logements collectifs
au Thor (84)
S. H. O. N. : 1 800 m²



ZAC LI CAPUCINO (2007)

SNC « Li Capucino »
Ensembles immobiliers de 88 logements
à Graveson (84)
S. H. O. N. : 8 781 m²



LA BASTIDE LALANDE (2006)

Maître d'Ouvrage Privée
11 logements résidentiels
à Châteaurenard (13)
S. H. O. N. : 600 m²



LE DOMAINE DES VIGNES (2002)

Maître d'Ouvrage SOGEPRO investissement
51 maisons individuelles
au Cap D'Agde (34)
S. H. O. N. : 3 600 m²

LES FLORIANNES (2003)

Maître d'Ouvrage SOGEPRO investissement
26 MIG et 48 logements collectifs
à Agde (34)
S. H. O. N. : 2 500 m²



4.7 : CONSTRUCTIONS A VOCATION TOURISTIQUE

HÔTEL RESTAURANT « AU GAI SOLEIL » (en cours)

Maître d'Ouvrage Privée
Restructuration d'un hôtel ** en hôtel ***
avec création d'un centre bien-être
à Chichillianne (38)
S. H. O. N. : 1 000 m²



Assistance auprès de la région Rhône-Alpes

(2011)
et de MIT Conseils (cabinet ingénierie touristique)
Restructuration d'un centre de Vacances
en hôtel *** de 55 chambres avec SPA
à Lus La Croix Haute (26)
S. H. O. N. : 5 200 m²





4.8 : BÂTIMENTS PUBLICS ET COMMUNAUX

MAIRIE DE CHEVAL BLANC (2010)

Restructuration et extension de l'hôtel de ville
à Cheval-Blanc (13)
S. H. O. N. : 600 m²

COLLÈGE GIONO (2009)

Conseil Général de Vaucluse
Création de 5 salles de classes
SEGPA et sanitaires
à Orange (84)
S. H. O. N. : 500 m²

CENTRE MÉDICO-SOCIAL (2009)

Conseil Général de Vaucluse
Restructuration des bureaux en site occupé
à Cavaillon (84)
S. H. O. N. : 1 100 m²

COLLÈGE DAUDET (2004)

Conseil Général de Vaucluse
Création d'un auvent et sanitaires,
restructuration de l'entrée
à Carpentras (84)

MÉDIATHÈQUE MUNICIPALE (2004)

Restructuration et extension
d'un bâtiment communal en médiathèque
à Barbentanne (13)
S. H. O. N. : 300 m²

HÔTEL DESSAUD (2004)

Conseil Général de Vaucluse
Réhabilitation de bureaux, centre ancien
à Avignon (84)



4.9 : PATRIMOINE

EGLISE SAINT MICHEL DE ROUSSILLON (en cours)

Commune de Roussillon
Diagnostic et Travaux d'entretien
à Roussillon (84)



ORATOIRE ET CALVAIRE DU CASTELAS (en cours)

Commune de Bonnieux
Diagnostic
à Bonnieux (84)



PONT À COQUILLE (en cours)

Commune de Bonnieux
Diagnostic
à Bonnieux (84)



4.10 : SECTEUR TERTIAIRE & DIVERS

BOULANGERIE BEC (2011)

Maître d'Ouvrage privée
Construction de bureaux
et de locaux commerciaux
à Montfavet (84)



La NOURIA (2004)

Traiteur ALAZARD
Construction d'une salle de réception
et cuisine
Châteaurenard (13)
S. H. O. N. : 1 000 m²



CENTRE ELERGIE (2007)

Maître d'Ouvrage privée
Construction de bureaux
et de locaux commerciaux
Le Pontet (84)
S. H. O. N. : 1 000 m²





4.11 : URBANISME & PAYSAGE

LOTISSEMENT PAYSAGER (2003)

Commune de Gargas
Construction d'un lotissement
communal de 6 lots
à Gargas (84)
Surface 9 000 m²



4.12 : PROGRAMMATION / A.M.O

COLLÈGE 750 (2007)

Mission d'assistance à Maîtrise d'Ouvrage
pour la programmation d'un collège 750,
labellisé H.Q.E.
à Sainte Cécile les Vignes (84)





6. PUBLICATIONS

2 Janvier 2012

Dossier



Rénovation urbaine Monclar avance et se rénove

Débutée en 2004 par la démolition des Baux, la rénovation urbaine et sociale de Monclar se poursuit à un rythme soutenu. En témoignage l'inauguration des résidences Petite Ours et Céphés, composées de logements collectifs et de maisons individuelles, et du square des musiciens, implanté sur l'ancienne place Jean-Philippe Rameau. 48 millions d'euros sont consacrés à la transformation de ce quartier jusqu'alors trop encaissé et souffrant d'une image peu positive. Une transformation qui comprend la réhabilitation du parc HLM, la construction de nouveaux logements, le réaménagement de l'avenue Monclar, la pérennisation du marché et la poursuite des actions de proximité. L'objectif est d'améliorer durablement les conditions de vie des habitants et favoriser l'attractivité du quartier.

Il semblait tenace le temps de Guillaume Apollinaire et des Baux, ces versets de béton érodés dans les années 60-70, tours minimes qui ont effacé la façade et le quartier Monclar. "Face au quartier", lui à des milliers d'individus ou à des petits collectifs, à l'image de Céphés et de Petite Ours, les deux dernières résidences réalisées par l'OPH de la Ville d'Avignon dans le cadre de l'AMU et inaugurées début décembre (lire ci-dessous).

Concertation
Travail d'écoute et concertation (Les Baux), rénovation des logements existants, reconstruction de logements neufs, aménagement d'espaces verts, de lieux de vie, de voiries, réhabilitation (à l'instar de l'Athènes) et surtout (de nos chantiers), la rénovation urbaine de Monclar n'a pu être mise en œuvre sans concertation avec la population.

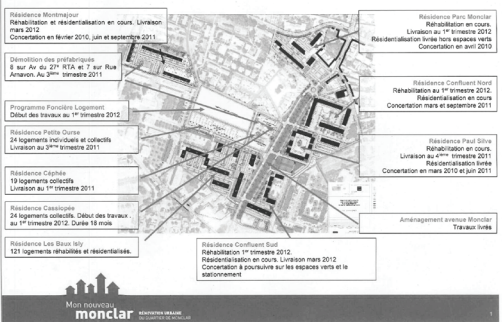

Un square au cœur du quartier
Réalisé sur l'ancienne place Jean-Philippe Rameau, le square des grands musiciens est un nouvel espace public réalisé en béton désactivé, un produit solide et est agréable de travailler urbain, bancs et poubelles, ainsi que d'arbres de grande taille et d'un éclairage sur rail.

Monclar en chiffres
Le quartier de Monclar est une extension urbaine des années 60, construite sur un plan masse type Charles Ledoux. Le quartier de Monclar, construit l'année 1962, est composé de 3 000 logements sociaux, propriétés de trois bailleurs et d'environ 600 logements de copropriétés et logements particuliers. Il est également doté de divers équipements publics et établissements scolaires. Sa population compte 8000 habitants en 2005. Le taux de chômage officiel 25,9 % contre 11,4 % pour l'ensemble de la région d'Avignon. Une des réponses apportées a été le lancement d'un Zone Franche Urbaine (ZFU) par la Ville d'Avignon qui a déjà permis la création de 607 emplois depuis sa mise en place le 31 décembre 2006.



Une avenue totalement réaménagée autour du marché

L'avenue Monclar est le cœur du quartier. Elle est une artère importante à l'échelle des faubourgs Sud d'Avignon. Surtout, elle abrite l'un des plus importants marchés de plein air de la ville, l'ancien de Grand Avignon, dans le cadre de l'AMU, de la recréation, de la reconquête, afin de lui donner un caractère plus urbain que rural.

Les grands axes du projet de rénovation

démolition, en trois temps, de 144 logements du grand des Baux (en 2004) et 20 logements individuels préfabriqués ; reconstruction de 237 logements, dont 19 locatifs sociaux sur le quartier, 28 logements à loyer libre par le Foncier Local, conformément à la Convention AMU. Les logements sociaux au titre de programme de compensation dans d'autres quartiers d'Avignon, le Pontet et Musiciens ; réhabilitation des 633 logements collectifs existants et aménagement

Vaucluse
vauclusematin.com
Lundi 27 février 2012
le dauphiné
Avignon & Carpentras

LE MENSUEL D'INFORMATION DE LA VILLE D'AVIGNON

AVIGNON ACTUALITÉ

Monclar avance et se rénove

BUDGET 2012 : PAS DE HAUSSE D'IMPÔTS MALGRÉ LA CRISE

LES BENEVOLES MIS À L'HONNEUR

SPORT : 50 CHAMPIONS HONORÉS

AVIGNON

Inauguration de la résidence "Le Verdun"



Samedi matin, Jean Claude Bouchet, Député Maire de Cavallon et Christian Bonnet, président de l'OPHEM de la Ville d'Avignon ainsi que le conseiller général Jean-Baptiste Blanc ont procédé à l'inauguration de la Résidence "Le Verdun", sis 247 Avenue de Verdun.

Neuf appartements du T2 au T5, avec neuf garages

Il s'agit d'un bâtiment abritant neuf logements dont le maître d'œuvre est le bureau d'études Batyss. Bureau d'étude qui croit réellement dans l'avenir de ce genre de nouveaux sites de logements, plus qu'aux grands ensembles, qui ont vécu leur temps.

Il s'agit de pouvoir développer dans les communes, plusieurs petits bâtiments dans différents secteurs de la commune, pour répondre au besoin urgent de logements, tout en respectant un côté humain et convivial. Il s'agit de construire autrement.

"Le Verdun" comprend neuf logements allant du T2 au T5, ainsi que neuf garages pour des loyers de 228 à 597 euros mensuels. Tous les logements possèdent un espace extérieur et certaines terrasses sont végétalisées. Des logements donc lumineux et plus de la moitié des appartements sont traversants. Une belle réalisation que les participants à cette inauguration ont pu apprécier avant la prise de paroles des personnalités.

Le traditionnel couper du ruban par les élus et les personnalités a eu lieu samedi matin. "Le Verdun" est officiellement inauguré.

AVIGNON UN CENTRE DE POINTE POUR LES PERSONNES AYANT VAINCU LA MALADIE

Cancer : en guérir et se reconstruire



ouvrant l'institut Sainte-Catherine, une référence nationale dans le dépistage et le traitement des tumeurs cancéreuses, la Maison Sainte-Catherine a été inaugurée hier. Un lieu unique en Vaucluse où les patients ayant vaincu leur cancer ont tous le droit de retrouver une vie normale. Photo: Le Dauphiné

LE DOSSIER DU JOUR

AVIGNON | Cet établissement de pointe, unique dans le Vaucluse, a été inauguré hier

La Maison Sainte-Catherine, un centre dédié à l'après cancer



La Maison Sainte-Catherine a été inaugurée hier en présence entre autres de Cécile Helle, maire d'Avignon et de Jean-Marc Roubaud, maire de Villeneuve et président du Grand Avignon. Photo: Le Dauphiné

L'INFO EN +

50 000 EUROS OFFERTS PAR LE FONDS DE DOTATION CRÉÉ PAR UN ANCIEN PATIENT

C'est en 2009 que René Joly apprend qu'il souffre d'un cancer. Soigné à l'Institut Sainte-Catherine il est aujourd'hui guéri. Ancien président de mutuelle il décide de créer un fonds de dotation pour aider les patients. AVAC comme Apprendre à Vivre Avec l'est né. Un fonds qui regroupe de prestigieuses mécènes tels que Danone, la Matmut, SFR etc. Très impliqué dans le projet de la Maison Sainte-Catherine, le fonds de dotation AVAC a déjà offert 40 000 € à l'Institut. Lors de l'inauguration, c'est un chèque de 10 000 € supplémentaire qui a été remis au docteur Serin. Le club des Soroptimist a quant à lui remis un chèque de 2700 €.

Onze mois après la pose de la première pierre, chemin de Baigne-Pieds à Avignon, la Maison Sainte-Catherine a été inaugurée hier par les docteurs Daniel Serin et Alice Mege, tous deux oncologues à l'Institut Sainte-Catherine et délégués à ce projet.

Dans ce lieu unique en Vaucluse, voire en région PACA, les anciens malades du cancer peuvent depuis une dizaine de jours bénéficier de soins de supports susceptibles de les aider dans ce nouveau chapitre de leur vie. Celui de l'après cancer.

Retrouver une place dans la vie "normale"

Car le docteur Serin l'a souligné, « on guérit de plus en plus des cancers depuis une dizaine d'années, environ 52 à 53 % des patients ». Et alors que la période de l'après cancer est souvent un moment où les inégalités sociales se révèlent et peuvent « dégrader les chances de guérison », c'est aussi un moment où ces anciens malades, ces citoyens doivent retrouver leur place dans la vie « normale ».

Fatigue, isolement, dévalorisation de leur image, dépression, les patients ont parfois besoin d'être aidés dans cette phase de reconstruction personnelle et sociale. « Le médico-social fait partie de notre mission » a

Une Maison de 300 mètres carrés

Dans cette Maison de 300mètres carrés, volontairement distincte géographiquement de l'Institut (la Maison se trouve dans le jardin) « pour que psychologiquement on ne revienne pas dans un endroit où on a eu de mauvais souvenirs », les patients en ambulatoire pourront bénéficier de différents soins de support sur prescription médicale de leur oncologue. Consultations de nutrition dont on sait l'importance dans la survenue de certains cancers, ou de recrute de ceux-ci, consultation d'addictologie pour accompagner les patients dans leur sevrage tabagique, consultation lymphodème avec apprentissage des techniques d'auto-bandage et d'auto-massage, consultation de kinésithérapie anti-fatigue proposée dès l'annonce de la maladie.

Mise en place avec le docteur Gérard Lepeu, ancien chef de pôle médecine interne, onco-hématologie et maladies infectieuses au CH d'Avignon et le docteur Benoît de Labrusse, médecin du travail, une consultation de signalisation de maladies cancéreuses potentiellement d'origine professionnelle sera également créée.

Sarah MENDEL



Les docteurs Daniel Serin et Alice Mege, tous deux oncologues à l'Institut Sainte-Catherine et délégués à ce projet de centre de pointe dédié à l'après-cancer.

Sous l'égide de l'Institut Sainte-Catherine

La Maison Sainte-Catherine dépend de l'Institut, situé juste à côté. Fondé en 1946, l'Institut Sainte-Catherine est un établissement médical spécialisé dans le dépistage et le traitement des tumeurs cancéreuses qui participe au Service public hospitalier.

Une équipe soignante de 300 personnes, 88 lits d'hospitalisation et 38 postes de soins ambulatoires curatifs ou palliatifs sont consacrés exclusivement au traitement du cancer. L'activité de l'Institut Sainte-Catherine est

médicale, la chirurgie étant depuis toujours développée par les praticiens spécialistes publics et privés de son environnement géographique dans le cadre du territoire Vaucluse-Camargue. L'Institut Sainte-Catherine prend en charge tous les patients atteints de cancers de son ressort territorial à l'exception : des leucémies prises en charge par les équipes du Centre hospitalier d'Avignon et de l'Institut Paoli-Calmettes, des cancers de l'enfant pris en charge par les services spécialisés de

Marseille et de Montpellier. Le plateau technique regroupe un service d'imagerie (scanner, mammographie, échographie, radiologie conventionnelle) et un pôle de radiothérapie regroupant 5 accélérateurs linéaires de dernière génération ainsi que tous les moyens modernes de dosimétrie tridimensionnelle qui en font l'un des centres les plus performants pour la radiothérapie au plan national.

Institut Sainte-Catherine : tél. 04 90 27 61 61

La kiné anti-fatigue : un programme d'activité physique qui permet d'améliorer la qualité de vie des patients

Joselle Duret et Jean-Claude Ferrandez sont les kinésithérapeutes de la Maison Sainte-Catherine. Si Jean-Claude Ferrandez s'occupe plus particulièrement des consultations lymphodèmes, Joselle quant à elle a lancé depuis 2006 le programme anti-fatigue dont ont bénéficié plus de 500 patients.

Des résultats positifs

« Il s'agit d'un programme d'activité physique qui on peut débiter en parallèle du traitement et qui permet d'améliorer la qualité de vie des patients ».

À raison de deux séances de 2 heures par semaine adaptées à chaque patient et à chaque séance, les petits groupes de 8 à 10 patients bénéficient d'un

bilan cardio-respiratoire et kinésithérapie afin d'éviter le moindre risque. Stretching, relaxation, ils travaillent aussi les fonctions cognitives. « Nous gérons aussi tous les problèmes autour de la pathologie, cicatrice etc. »

Les résultats semblent très positifs puisque les patientes (90 % sont des femmes) reconnaissent une amélioration de tous points de l'ensemble de leurs existences.

Joselle Duret, kinésithérapeute et aux côtés du directeur médical de la Maison, Gaëtan de Roubaud.



AVIGNON

Une maison après-cancer inaugurée demain

L'institut Sainte-Catherine à Avignon est une clinique en pointe dans la prise en charge du cancer (radiothérapie et chimiothérapie). "*Mais soigner ne suffit pas*", explique Daniel Serin, oncologue. "*Il faut aussi accompagner l'après-cancer, le retour à la vie*".

L'institut a créé la maison Sainte-Catherine, un lieu de vie où les soins support (esthétique, diététique, assistante sociale, kiné...) permettront de se réconcilier avec un corps et une vie malmenés par la maladie et le traitement. Car si la maladie est une première épreuve, la vie après en est une autre. La maison Sainte-Catherine se veut être ce lieu apaisé où chacun pourra à son rythme retrouver une qualité de vie.

Selon les explications du médecin qui a suivi et porté avec les équipes soignantes et différents partenaires ce projet, ce lieu répond à un véritable besoin de prise en compte de la personne dans sa globalité au-delà de sa maladie. C'est aussi un accès à des soins accessibles à tous.

La maison sainte-Catherine sera officiellement inaugurée ce mardi matin (dans l'enceinte du parc de l'Institut Sainte-Catherine), en présence des représentants de l'Agence Régionale de Santé PACA, et des associations au service des Patients et de leur entourage dont la Ligue Départementale de Vaucluse contre le cancer.

ZOOM SUR



La clinique de l'"après cancer" inaugurée à Avignon. Moins d'un an après la pose de la première pierre, la Maison Sainte-Catherine a été inaugurée mercredi matin en présence d'élus dont Cécile Helle, maire d'Avignon et Jean-Marc Roubaud, président du Grand Avignon; de représentants de l'Agence régionale de la santé et de la Ligue contre le cancer. Ce lieu médico-social, unique dans la région et qui dépend de l'Institut Sainte-Catherine, accueille depuis une dizaine de jours des anciens malades du cancer. A lire prochainement un reportage sous forme de visite guidée consacré à cette établissement de pointe. /PHOTO J.REY

AGDE ALES AVIGNON BAGNOIS BEZIERS CARCASSONNE LODEVE LUNEL MENDE MILLAU MONTPELLIER NARBONNE NIMES PERPIGNAN R



Midi Libre

FAITS DIVERS

SPORT

SOCIÉTÉ

ÉCONOMIE

CULTURE & LOISIRS

ANNO

CET ARTICLE EST RÉSERVÉ AUX ABONNÉS

Avignon : la Maison aide à bien vivre l'après cancer

INTERVIEW

à y a 6 jours

0

CECILE BODARWÉ



TWITTER

8+1 0

Une nouvelle structure à l'Institut Sainte-Catherine d'Avignon vient en aide aux malades guéris ou en rémission.