

PORT

FOLIO

2024

Céline Coumilleau

PRÉAMBULE



CÉLINE COUMAILLEAU

[25.06.1995]
23 routes des Bottreaux
33190 - Lamothe-Landerron

+33 7 83 60 66 40

celine.coumaillau@gmail.com

Après presque quatre ans d'expérience au sein d'un cabinet d'architecture situé à Angoulême, je recherche un nouvel emploi en tant que chargé de projet ou cheffe de projet. Précédemment j'occupais un poste d'assistante d'architecte. Je m'occupais du suivi de projet de réhabilitation, de transformation et parfois de constructions neuves. J'ai pu travailler sur des programmes variés comme du logement collectif, des bureaux ou équipements publics, des bâtiments d'enseignement, ou encore des maisons individuelles. La majorité des projets de l'agence concernait des bâtiments anciens notamment en pierre de taille, en moellon, ayant des caractéristiques patrimoniales typiques de la région charentaise.

Pendant cette expérience, j'ai eu l'occasion d'acquérir de nouvelles connaissances et compétences dans les phases de conception, le suivi d'exécution travaux (5 chantiers en tant qu'assistante puis en semi-autonomie), la relation client et les procédures de marché public dès la conception au suivi technique de chantier, y compris le suivi financier. Également, j'ai pu accéder à des formations venant compléter mon parcours. La région dans laquelle j'exerçai, exigeait de mieux connaître les problématiques techniques et les pathologies des bâtiments anciens. Cela m'a donc poussé à développer mes connaissances sur la rénovation thermique et sur des stratégies de conception les plus écologiques, afin de réduire la consommation d'énergie des bâtiments existants. Enfin, un des enjeux majeurs dans la rénovation concerne les déchets liés à la déconstruction. J'ai eu l'occasion de m'initier aux processus de réemploi de matériaux et aux enjeux de l'économie circulaire à l'échelle du projet comme à l'échelle urbaine. J'ai ainsi découvert l'impact architectural, économique et social dans la conception de tel projet.

Je recherche aujourd'hui un tremplin professionnel qui aborde plus en profondeur ces notions de diagnostic énergétique et de techniques de construction écologique (matériaux biosourcés, réemploi). Je suis à l'aise avec l'aspect relationnel, que ce soit dans un contexte de suivi de projet avec les maitres d'ouvrage ou bien en suivi de travaux avec les entreprises. Je reste à l'écoute des priorités de ma future entreprise et je sais m'organiser pour optimiser mon temps de travail.

CURRICULUM VITAE

EXPÉRIENCES PROFESSIONNELLES :

COMPÉTENCES

- 2021 - 2024**
Agence Adobe Architectes
Angoulême (16, Charente)
Assistante d'architecte sur les phases d'études préliminaires, d'esquisse, Avant projet sommaire et détaillé, déclaration d'urbanisme, Projet, suivie sur l'assistance au contrat travaux, et d'exécution travaux, phase réception et parfait d'achèvement sur des projets de réhabilitation de bâtiments anciens, d'extension ou de construction neuve.
3 ans et 10 mois
- 2019 - 2020**
Agence Metho
Nantes (44, Loire-Atlantique)
Assistante d'architecte : suivi de chantier, études de faisabilité et permis de construire pour des projets d'espaces de restauration, de maisons individuelles, de bureaux ou bâtiments de maintenance pour la SNCF.
Mission 5 mois et demi en parallèle des études.
- 2019**
Agence Alain de la ville
Verteillac (24, Dordogne)
Assistance sur études d'esquisse pour des projet de valorisation de bâtiments anciens.
Stage libre 1 mois
- 2018**
Yosemite - Atelier d'Architecture
Nantes (44, Loire-Atlantique)
Assistance sur études de faisabilité, permis de construire et estimations pour des projets de maisons individuelles.
Stage validation Master 5 mois.
- 2017-18**
Agence DV Conception
Nantes (44, Loire-Atlantique)
Dessinatrice - projectrice sur études de faisabilité, permis de construire pour des projets de restaurants et de logements collectifs.
Mission 4 mois en césure entre le cycle Licence et Master.
- 2016**
Agence Chambaud Architectes
Paris (Xème)
Assistance dessin et maquette sur un projet de Restaurant inter-entreprise, pendant un mois.
Stage libre en Licence 2.

Vectorworks 
Autocad 
Sketchup 
InDesign 
Photoshop 
Illustrator 
Twinmotion 
Lightroom 
Revit 
Chorus 

Anglais : B2
Allemand : A2

INVESTIE

DYNAMIQUE

PROACTIVE

PARCOURS D'ÉTUDE ET FORMATIONS PROFESSIONNELLES :

2022

Diplôme d'Habilitation à la maîtrise d'oeuvre en nom propre (HMONP)
ENSA, Nantes (44)

2020

Diplôme d'Etat d'architecte (DEA)
ENSA, Nantes (44)

2018-19

ERASMUS
Beuth Hochschule für Technik,
à Berlin, Allemagne

2015

Diplôme BTS Design d'Espace
Lycée Camille Claudel,
Vauréal (95)

2013

Baccalauréat STD2A :Sciences et
Technologies du Design et des Arts
Appliqués, E.S.A.A.T.
Roubaix (59)

2024

Formation ODEYS, Réemploi dans
la construction : déconstruction et
économie
circulaire innovante au sein de vos
projets.

2023

Formation MAJ, Améliorer le confort
thermique des bâtiments anciens.
Bordeaux (33)

2022

Formation MAJ (ordre des achitectes)
Diagnostic des bâtiments anciens et
rénovation écologique.
Bordeaux (33)

2017-2020

Association ESQUISSE
Association étudiante qui contribue à
l'insertion professionnelle des juniors
architectes
<http://esquisse-ean.net/>
Secrétaire puis Présidente,
ENSA, Nantes (44)

CENTRES D'INTÉRÊTS :

Triathlon

Peinture

Danse

Graphisme

Photographie

Voyages

Plongée



SOMMAIRE

01

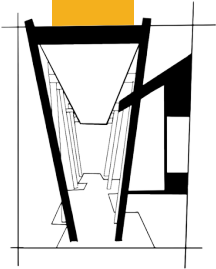

**École maternelle
Chantefleurs**
Ruelle-sur-Touvre
Charente

Page 01-06

02

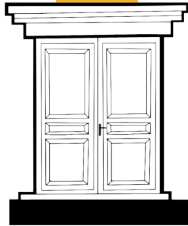

Ancien Tribunal
Confolens
Charente

Page 07-12

03



Maison MARROT
Cognac
Charente

Page 13-16

04



**Logements collectifs
DE LAURIÈRE**
Cognac
Charente

Page 17-22

05

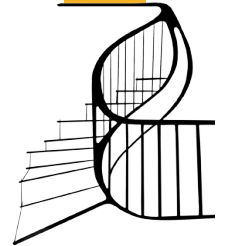

SCI DU CHARMANT
Cognac
Charente

Page 23-28

06

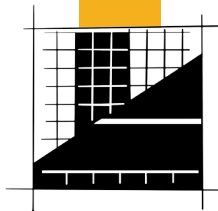

**Salle polyvalente /
Vestiaires
du Tennis de table**
Merpins
Charente

Page 29-32

07

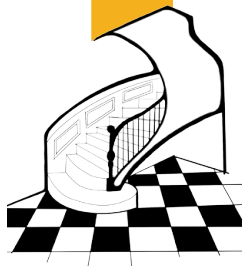

**HOUSE OF WONDER
Maison d'hôtes**
Houlette
Charente

Page 33-38

08



Extension PAGET
Houlette
Charente

Page 39-42

09

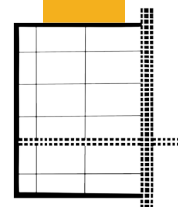

Maison JONES
Cognac
Charente

Page 43-48

10



Extension LONGEVILLE
La Querillère, à Suaux
Charente

Page 49-52

ÉCOLE CHANTEFLEURS, RUELLE-SUR-TOUVRE, CHARENTE

La commune de Ruelle-sur-Touvre, souhaitait entreprendre la rénovation et l'agrandissement de cette école maternelle afin de répondre à l'évolution des besoins sur la capacité d'accueil plus importante. Le contexte de rénovation a permis la mise aux normes des bâtiments existants (datant des années 1970). L'objectif du projet était également de baisser les coûts de fonctionnement et d'améliorer le confort des utilisateurs.

Les façades existantes sont partiellement repeintes afin de trouver une cohérence avec les extensions qui viennent se greffer aux bâtiments existants. Ainsi un rythme se crée alternant des bandes de couleur gris foncé au droit des baies vitrées principales.

Une coursive métallique longe la façade Sud de l'école et permet de cheminer en direction du préau et de la garderie.

A l'intérieur, quatre couleurs ont été choisies pour représenter chaque classe. Aujourd'hui elles permettent aux utilisateurs et au public de se repérer facilement dans le bâtiment.



Maître d'œuvre : Atelier Cahuette
Maître d'œuvre associé : Adobe Architectes
Surface travaux : 1015,00 m²
Année : 2021
Type de marché : Public
Participation aux phases : Chantier
Estimation (HT) : 1 096 901,70 €



Photos réception de chantier ©PaulineTurmel (2022)

Programme :

- Quatre alcôves pour vestiaires
- Dortoirs
- Sanitaires grands et petits
- Salle de motricité
- Réfectoire
- Garderie
- Quatre salles de classe
- Une salle de pause
- Un bureau de direction
- Vestiaires utilisateur
- Locaux techniques
- Aménagements extérieurs





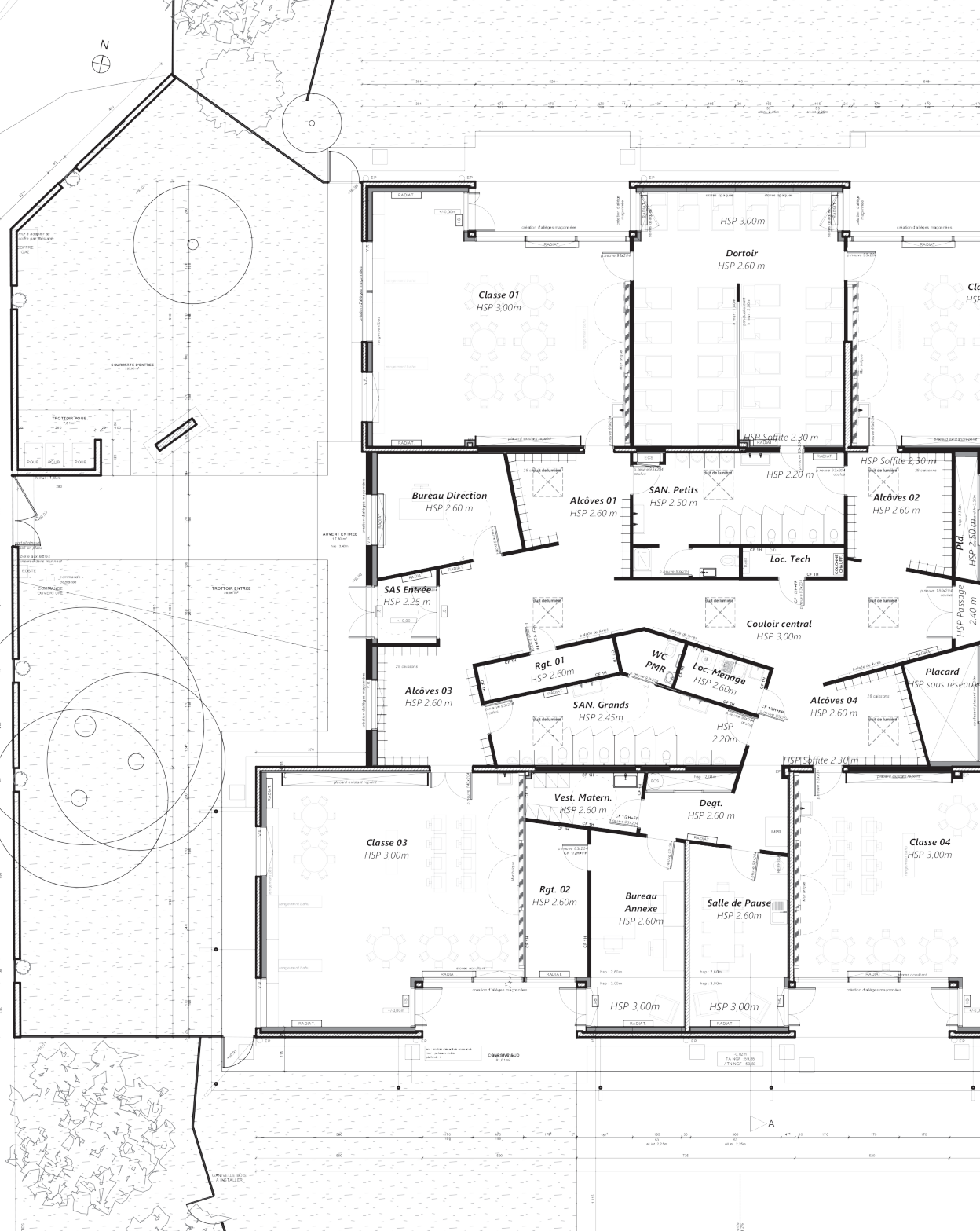

Classe 01
HSP 3,00m

Dortoir
HSP 2,60 m

Bureau Direction
HSP 2,60 m

Alcôves 01
HSP 2,60 m

SAN. Petits
HSP 2,50 m

Alcôves 02
HSP 2,60 m

SAS Entrée
HSP 2,25 m

Couloir central
HSP 3,00m

Alcôves 03
HSP 2,60 m

Rgt. 01
HSP 2,60m

WC PMR

Loc. Ménage
HSP 2,60m

SAN. Grands
HSP 2,45m

Alcôves 04
HSP 2,60 m

Placard
HSP sous réseau

Classe 03
HSP 3,00m

Vest. Matern.
HSP 2,60 m

Degt.
HSP 2,60 m

Rgt. 02
HSP 2,60m

Bureau Annexe
HSP 2,60m

Salle de Pause
HSP 2,60m

Classe 04
HSP 3,00m

HSP 3,00m

HSP 3,00m

HSP Soffite 2,30m

se 02
3,00m

ramenau paires PL 2,20 m

ramenau paires PL 2,20 m

ramenau paires PL 2,20 m

ramenau paires PL 2,20 m

ramenau paires PL 2,20 m

ramenau paires PL 2,20 m

ramenau paires PL 2,20 m

ramenau paires PL 2,20 m

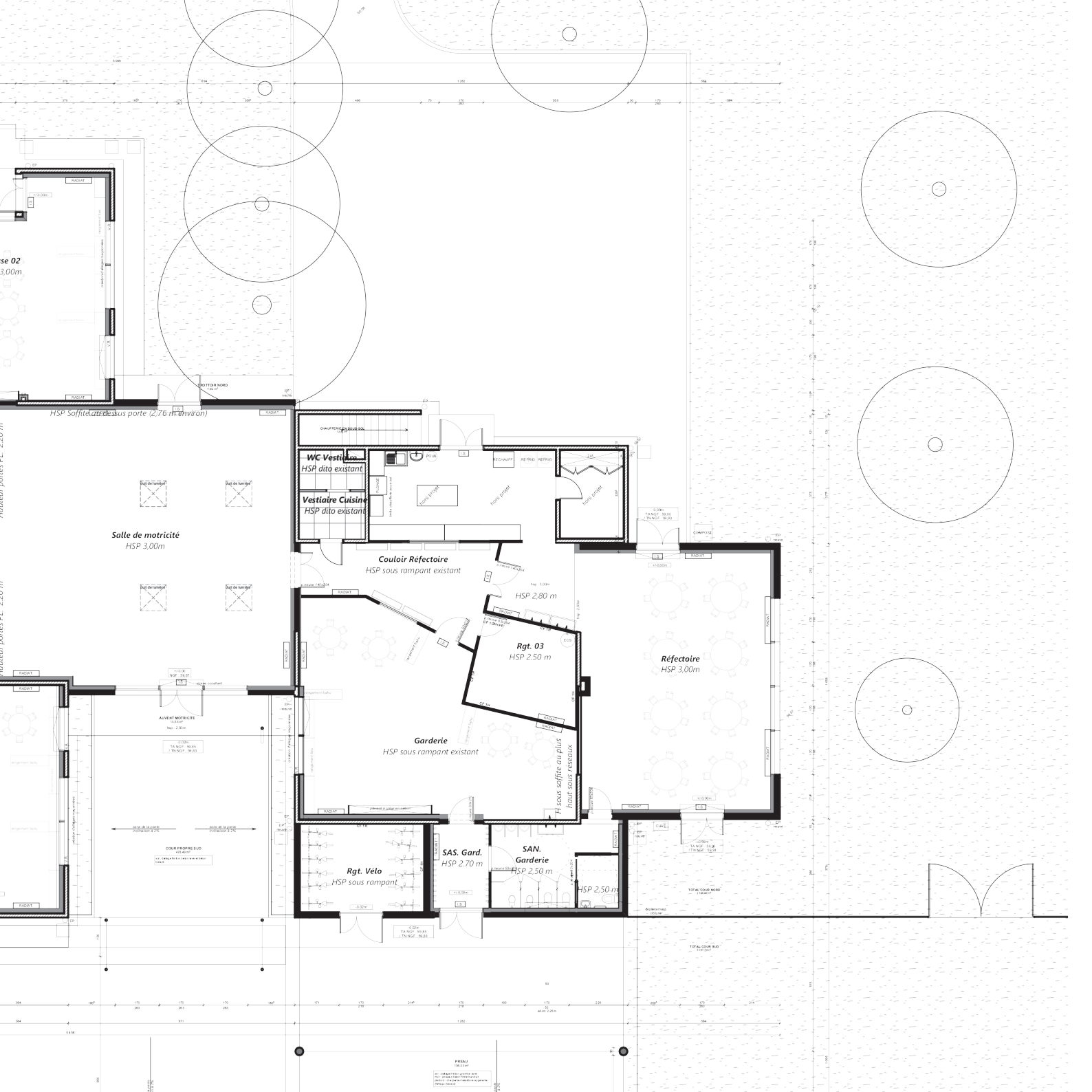

HSP Soifite (azarde) sous porte (2,76 m environ)

Salle de motricité
HSP 3,00m

WC Vestiaire
HSP dito existant

Vestiaire Cuisine
HSP dito existant

Couloir Refectoire
HSP sous rampant existant

Rgt. 03
HSP 2,50 m

Refectoire
HSP 3,00m

Garderie
HSP sous rampant existant

H sous soifite au plus haut sous escaloux

Rgt. Velo
HSP sous rampant

SAS Gard.
HSP 2,70 m

SAN Garderie
HSP 2,50 m

HSP 2,50 m

AVISANT MOTRICITE
HSP 2,80m

COUVERTEURE
HSP 2,80m

TA NCP 10,00
TN NCP 30,00

TA NCP 10,00
TN NCP 30,00

TA NCP 10,00
TN NCP 30,00

TA NCP 10,00
TN NCP 30,00

PRELU
HSP 2,50 m

ANCIEN TRIBUNAL, CONFOLENS, CHARENTE

La commune de Confolens a entrepris la rénovation de cet Ancien Tribunal afin d'accueillir les services administratifs du C.I.O (Centre d'Information et d'Orientation) et de l'Inspection Académique, les archives municipales. Le programme intègre aussi la possibilité d'organiser des évènements tels que des séminaires, des formations ou encore des expositions.

En façade, le bâtiment possède un intérêt patrimonial indéniable. En revanche, ce bâtiment datant du XIXème a subi des transformations au fil des temps. Cela a donc entraîné l'obligation de dépolluer l'intérieur des locaux. Certains éléments patrimoniaux intérieurs comme des menuiseries intérieurs ou l'estrade de l'ancienne salle d'audience seront rénovés et conservés. L'ensemble des menuiseries extérieures seront elles aussi remplacées. Il est prévu une rénovation énergétique sur l'ensemble du bâtiment en intégrant des matériaux biosourcés (ouate de cellulose, chanvre).



Photos état des lieux

Maître d'œuvre : Adobe Architectes

Surface travaux : 947,00 m²

Année : 2021

Type de marché : Public

Participation aux phases : Conception, DCE, préparation de chantier

Estimation (HT) : 1 200 000,00 €

En cours de chantier



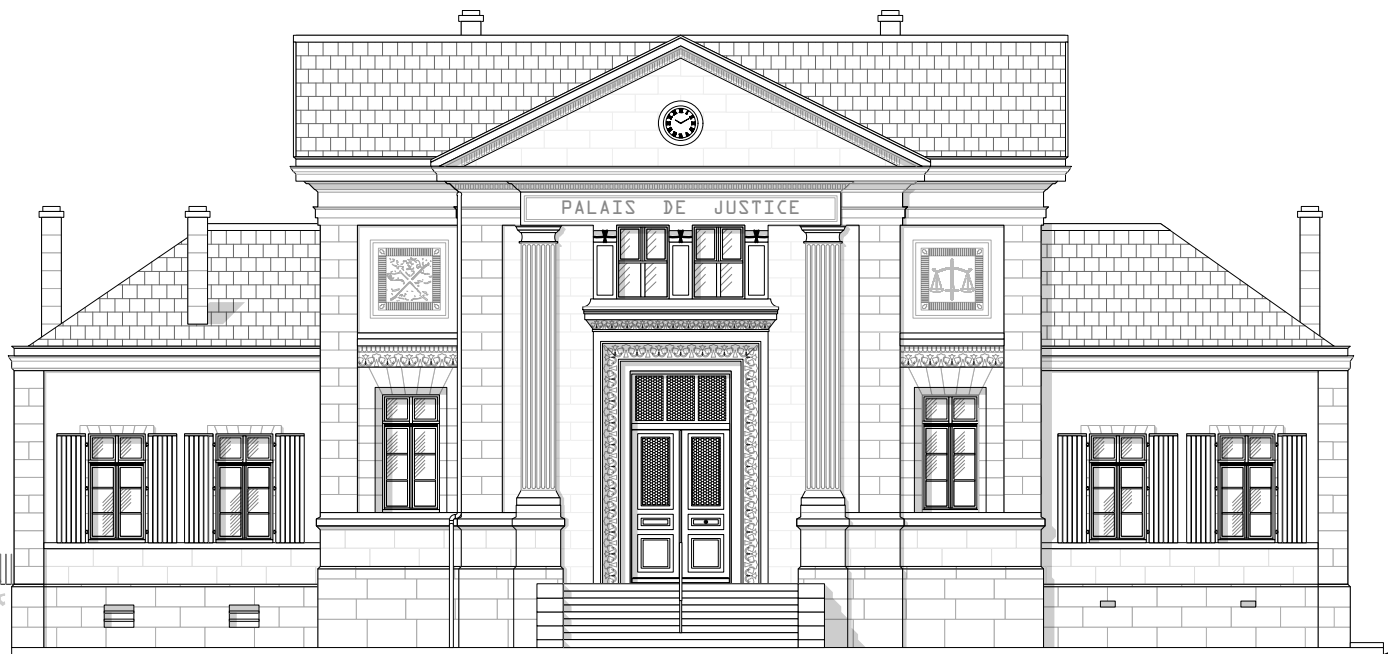

Entrée publique 02

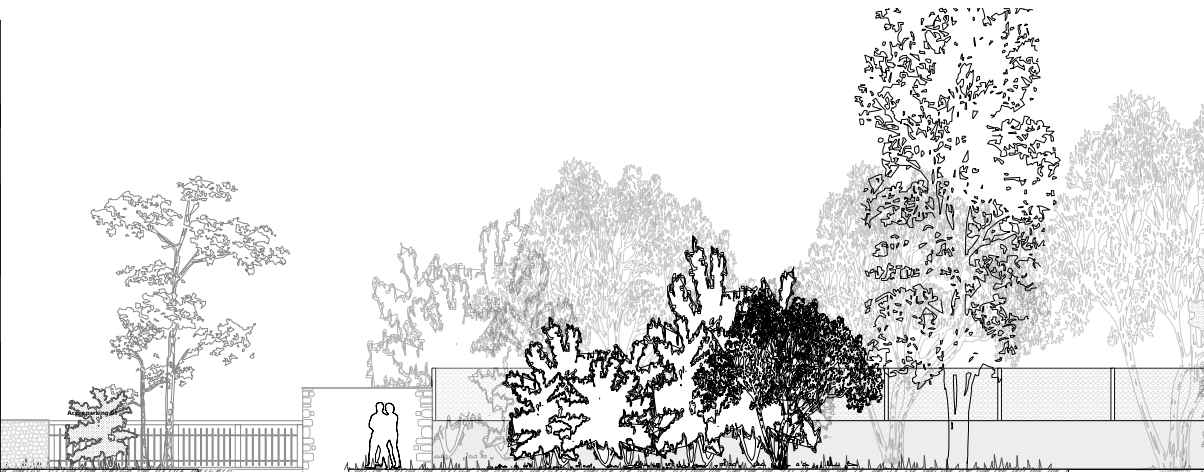
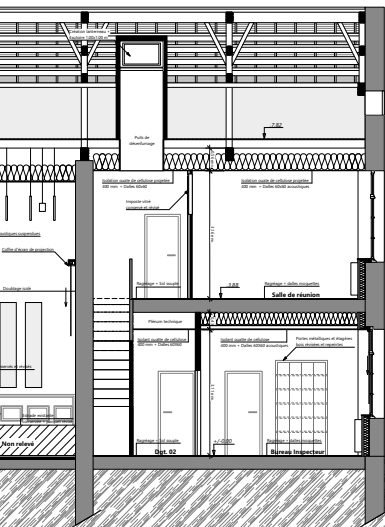

Remise à niveau du terrain poste
démolition cabanon



Entrée publique 02

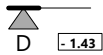

Programme :

- Bureau Inspecteur Académique
- Bureau secrétariat I.A.
- Bureaux des conseillers pédagogiques
- Bureaux du secrétariat du Centre d'Information et d'Orientation
- Bureaux des conseillers du C.I.O
- Bureau de direction
- Salle de documentation
- Salle de pause
- Sanitaires public et utilisateurs
- Archives
- Locaux techniques
- Une sael de réunion
- Grande salle pour l'accueil de divers évènement tels que des formations, séminaire, évènement public organisés par la commune.

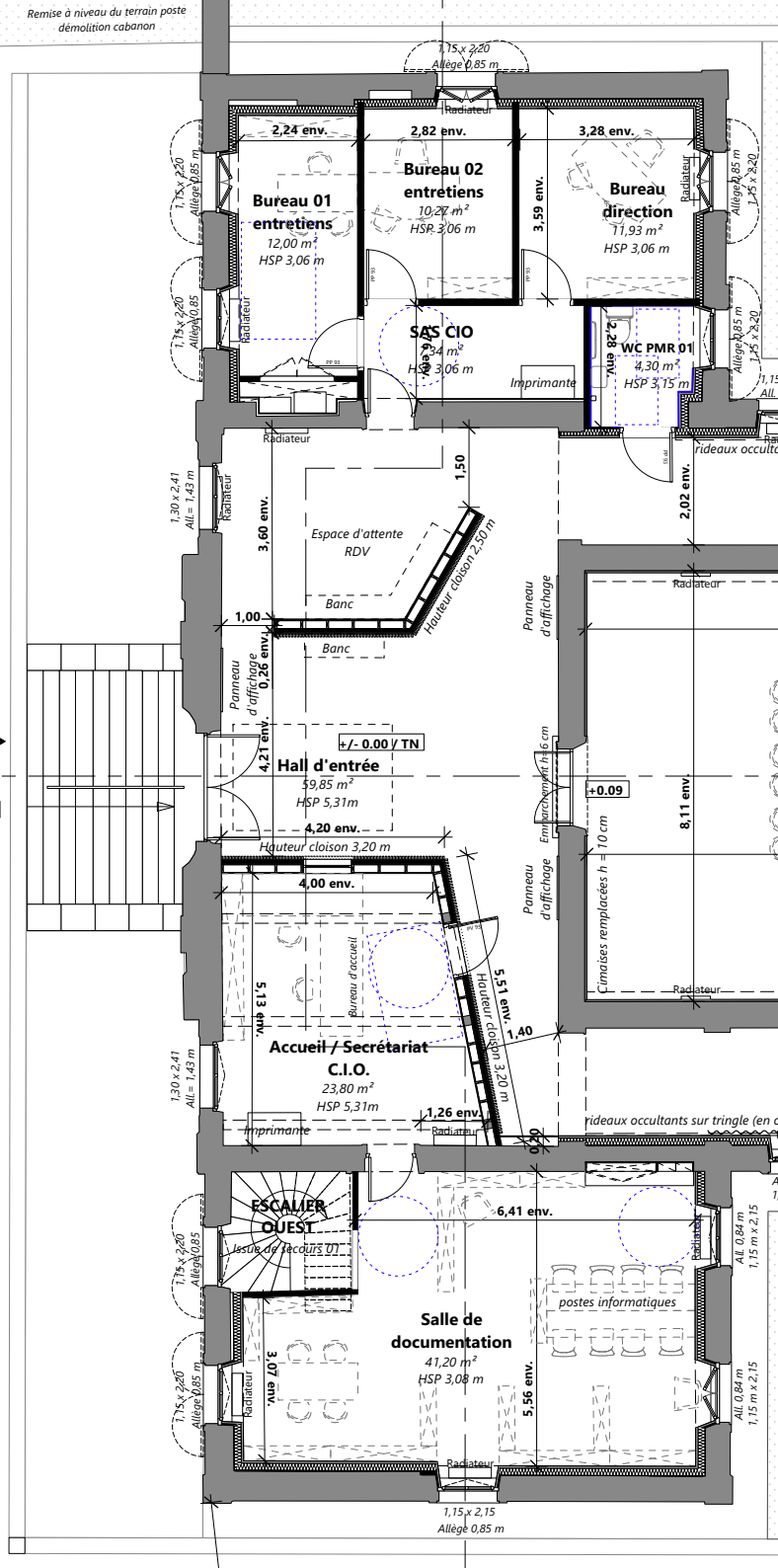

MAISON MARROT

, COGNAC, CHARENTE

Il s'agit d'un projet de construction d'une maison de plain-pied, associée à une piscine et ses annexes : un garage et un poolhouse. Pour optimiser l'apport de lumière naturelle en été comme en hiver, tout en minimisant les vis-à-vis, la maison est composée de volumes simples et cubiques associés à des décrochés et des éléments de façades qui protègent des potentielles surchauffes en été.

Cette casquette solaire marque les lignes horizontales de cette construction. Les teintes de gris clair et gris foncé viennent compléter ce rythme architectural. L'entrée et le garage au Nord se démarquent par leurs structures plus légères.



Maître d'œuvre : Adobe Architectes

Surface travaux : 210,00 m²

Année : 2022

Type de marché : Privé

Participation aux phases : Conception jusqu'au dépôt du permis de construire

Estimation (HT) : 358 000,00 €



Programme :
Trois chambres
Trois salles de bain
Un salon /séjour/ cuisine
Un vestiaire
une buanderie
une cave à vin
Un bureau
Une piscine
Un local poolhouse
un garage

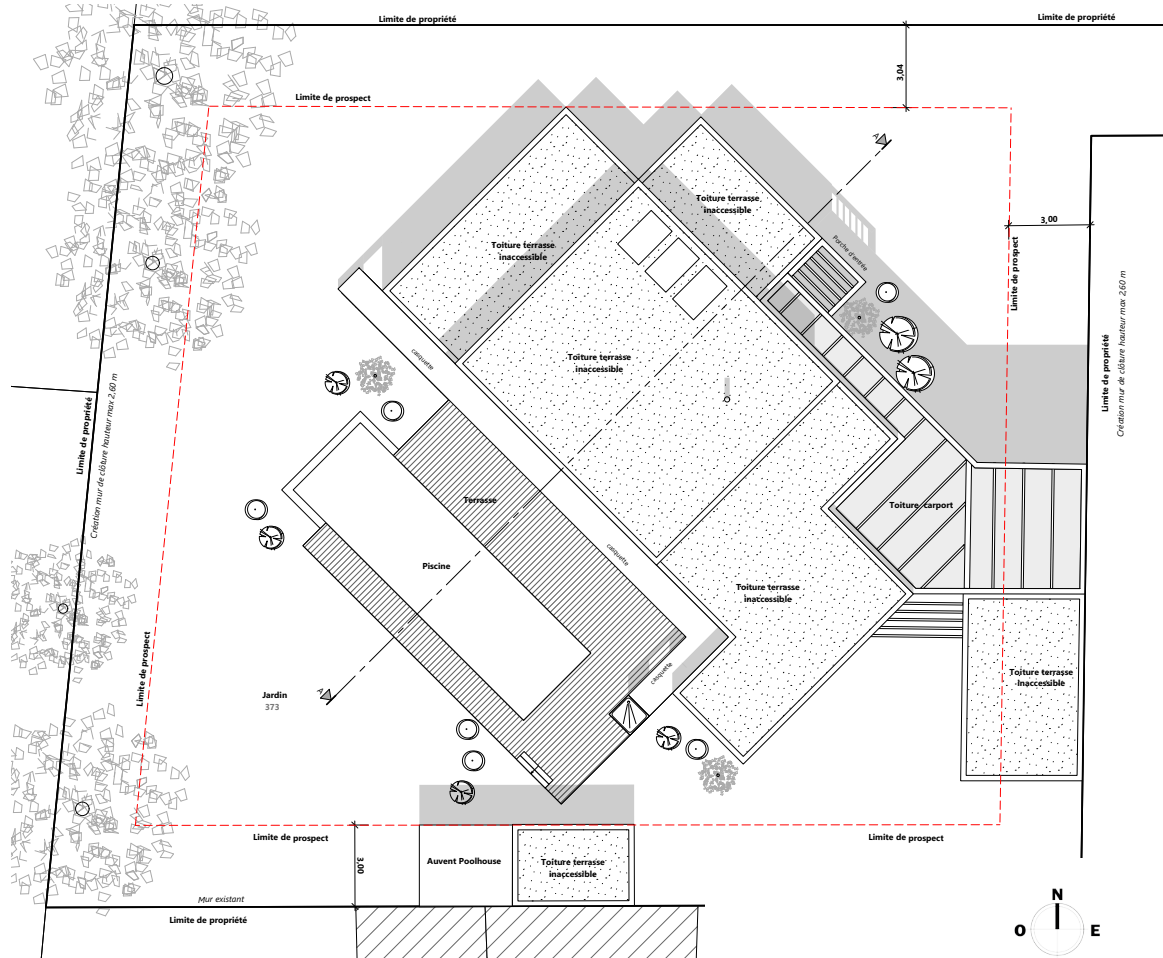

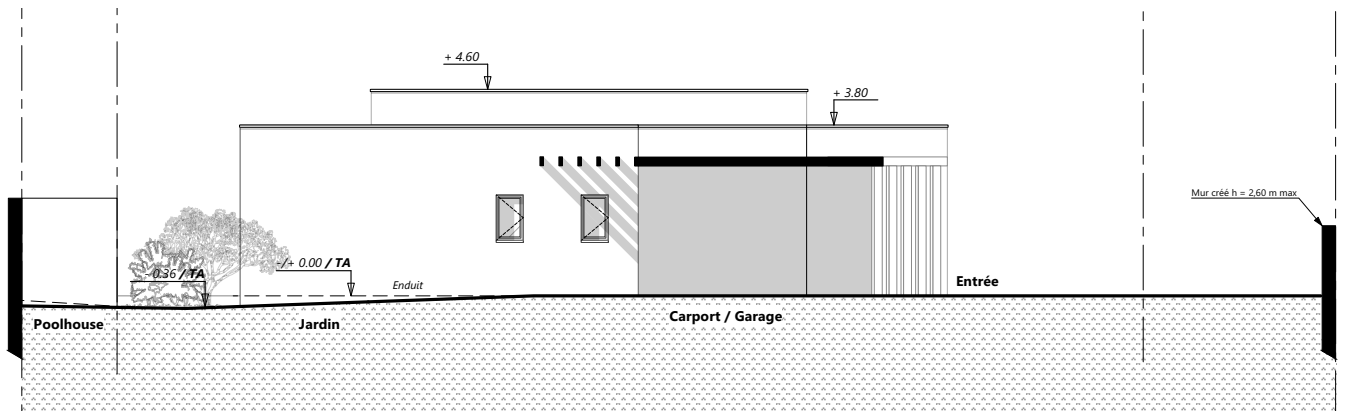
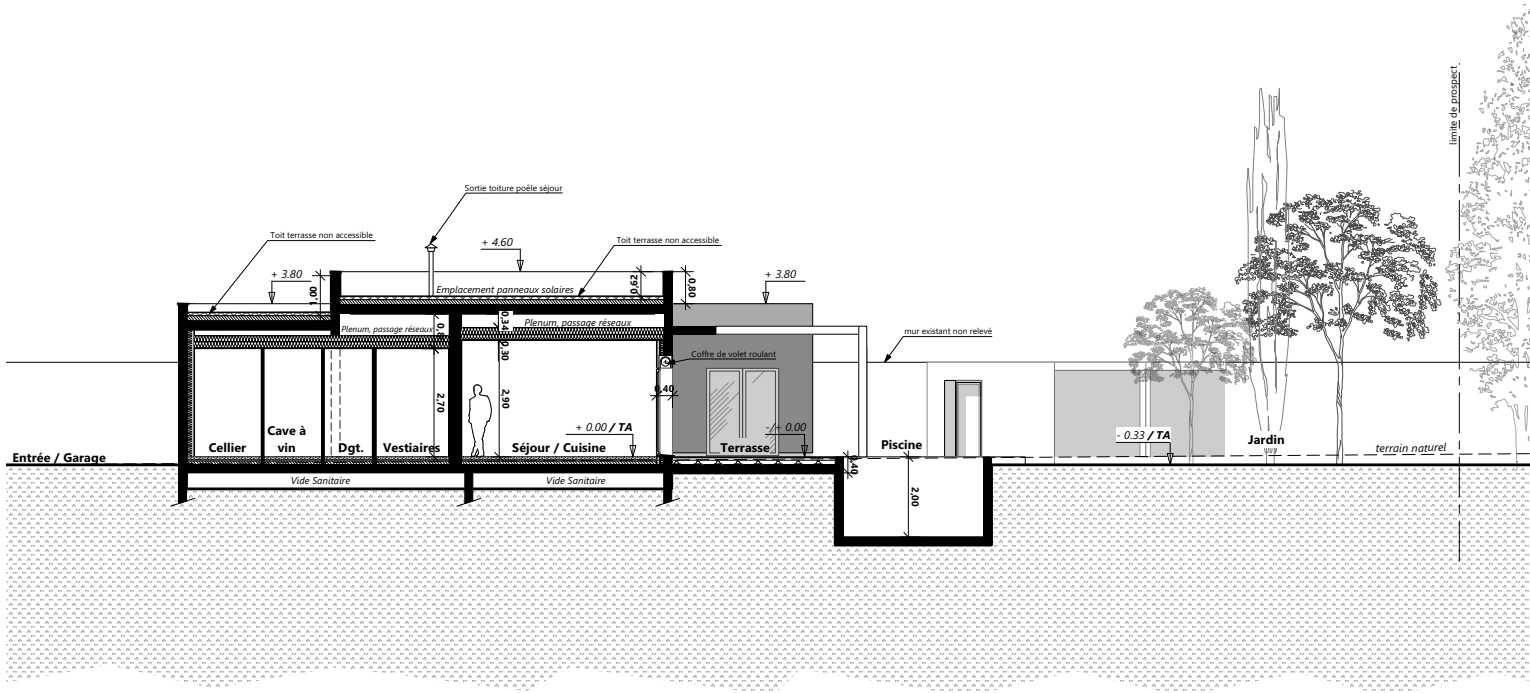

LOGEMENTS COLLECTIFS DE LAURIÈRE, COGNAC, CHARENTE

Un couple d'investisseurs privés avait pour projet de transformer l'ancienne immeuble qui accueillait la médecine du travail en logements collectifs. Le projet consistait à reconfigurer les espaces intérieurs pour former des T2 et T3 sur les trois niveaux.

Un réaménagement de la cour est prévu avec la création de stationnements pour les véhicules privés, d'un local vélo et d'un local poubelles. l'ensemble des menuiseries seront remplacées et les stores extérieures remplacées par des volets battants en bois.

Un traitement de façade particulier sera apporté au volume en décroché du bâtiment principal. Il sera composé de lame bois à clair-vois et de volets de type persienne.



Maître d'œuvre : Adobe Architectes

Surface travaux : 548,00 m²

Année : 2021

Type de marché : Privé

Participation aux phases : Conception de l'Esquisse au dépôt du permis de construire

Estimation (HT) : 170 000,00 €



LOGEMENTS COLLECTIFS DE LAURIÈRE, COGNAC, CHARENTE

Programme :

Quatre logements T2

Trois logements T3

Cave

Aménagement extérieurs

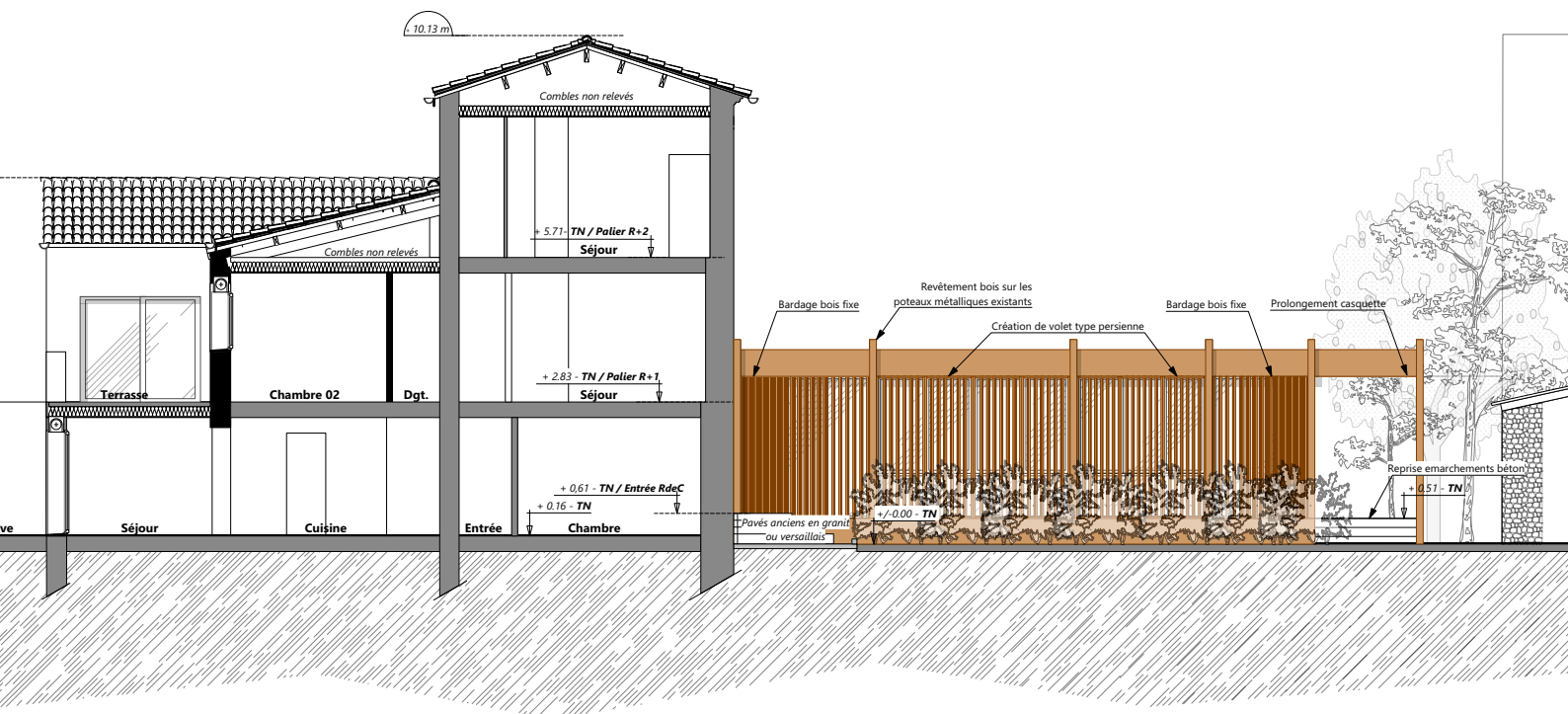

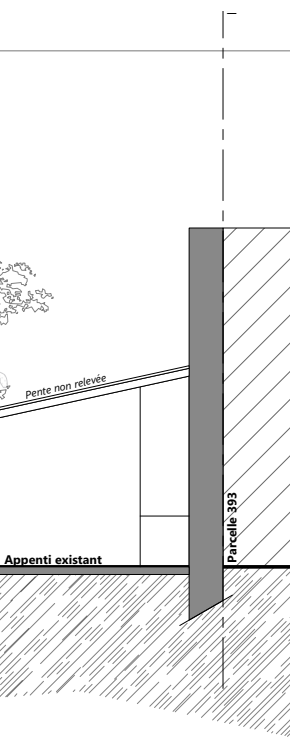



SCI DU CHARMANT, COGNAC, CHARENTE

En plein cœur du centre historique de Cognac, le propriétaire souhaitait rénover cet ancien hôtel particulier, afin d'y habiter et de pouvoir loger indépendamment des proches dans une partie de la demeure. Le projet a été orienté vers une architecture intérieure de haut standing.

L'escalier d'apparat en marbres rose d'Espagne, les ferronneries, de style XIXème siècle, la cheminée du grand salon, les escalier bois rénovées, le portail métallique et son muret de clôture en pierre de taille (classés éléments patrimoniaux remarquables dans le règlement AVAP). Nous avons fait le choix de retrouver un motif de parquet à chevrons d'origine dans les pièce principale au RdeC et de conserver certains planchers suivant leurs états. La demeure retrouve une vraie fonction d'habitation avec pour chaque chambre une salle d'eau, une mezzanine profitant d'une double hauteur, mais aussi avec une piscine et deux terrasses.

La façade a été nettoyée afin de retrouver son aspect d'origine. Les menuiseries extérieures ont été remplacées ainsi que les volets bois.



Photos état des lieux

Maître d'œuvre: Adobe Architecte
Surface travaux : 527,00
Année : 2018
Type de marché : Pr
Participation aux phases : Conception au suivi de chant
Estimation (HT) : 961 200,00
En cours de chant

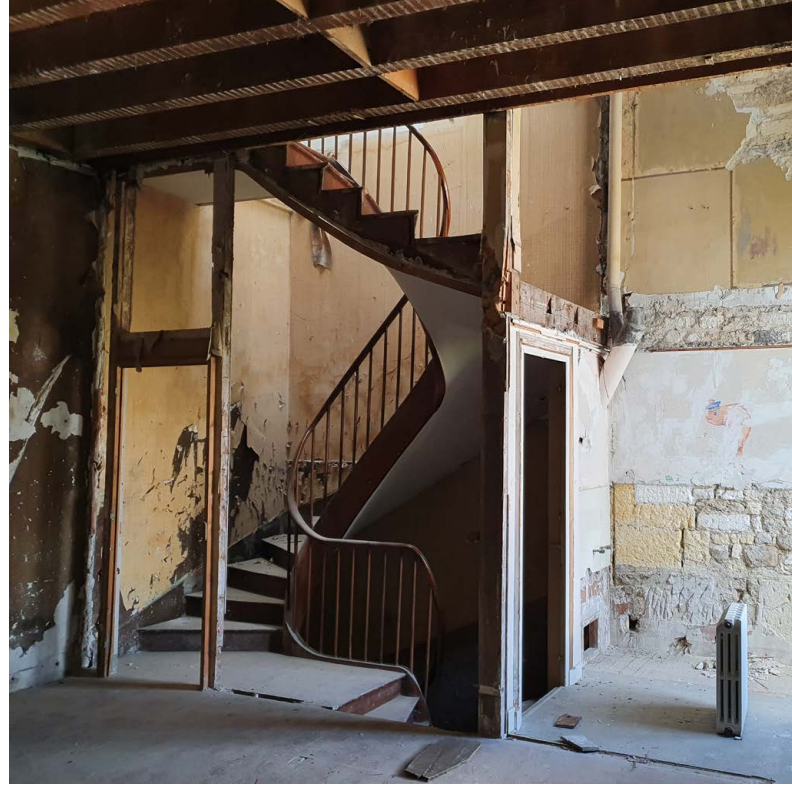



Partie mezzanine au R+1



Programme logement principal :

- Réaménagement du sous-sol
- Huit chambres
- Huit salles de bain
- Un grand et petit salons
- Hall d'entrée
- Un bureau
- une buanderie
- une cuisine / salle à manger
- Mezzanine / salle de piano
- Une piscine
- Un local poolhouse
- un Carport
- Aménagement extérieurs (2 jardins)





Programme logement d'invité :

Deux chambres avec dressing
Deux salles de bain
Entrée
une cuisine/ séjour / salle à manger

SANITAIRES DE LA SALLE POLYVALENTE, MERPINS, CHARENTE

La Mairie de Merpins, souhaitait rendre accessible aux personnes à mobilité réduite les sanitaires de la salle polyvalente. Ce projet avait donc pour objectif de répondre aux normes actuelles pour l'accueil du public. Il s'agissait d'optimiser les deux espaces afin de réaliser des sanitaires mixtes.



Maître d'œuvre : Adobe Architectes
Surface travaux sanitaires de la salle polyvalente : 24,00 m²
Année : 2022
Type de marché : Privé
Participation aux phases : Conception au suivi de chantier
Coût total (HT) : 32 385,90 €



VESTIAIRES DU TENNIS DE TABLE, MERPINS, CHARENTE

Cet ancien bâtiment industriel appartient à la commune de Merpins et accueille une partie de stockage qui sert à la maintenance de la ville et une autre pour le club de tennis de table. Ce projet devait répondre à une mise d'accueil du public et utilisateur mais aussi une mise aux normes thermiques. Suite à la création d'un hall d'entrée, les sanitaires ne donnent plus directement à l'extérieur. Le bâtiment possède maintenant deux espaces vestiaires un pour hommes et un autre pour les femmes. dans la continuité de ces espaces, une extension a été réalisée afin d'accueillir une salle de réunion pour les utilisateurs et les arbitres dans le cadre de compétitions.



Maître d'œuvre : Adobe Architectes

Surface travaux vestiaire : 76,30 m²

Année : 2022

Type de marché : Privé

Participation aux phases : Conception au suivi de chantier

Coût total (HT) : 89 993, 14€

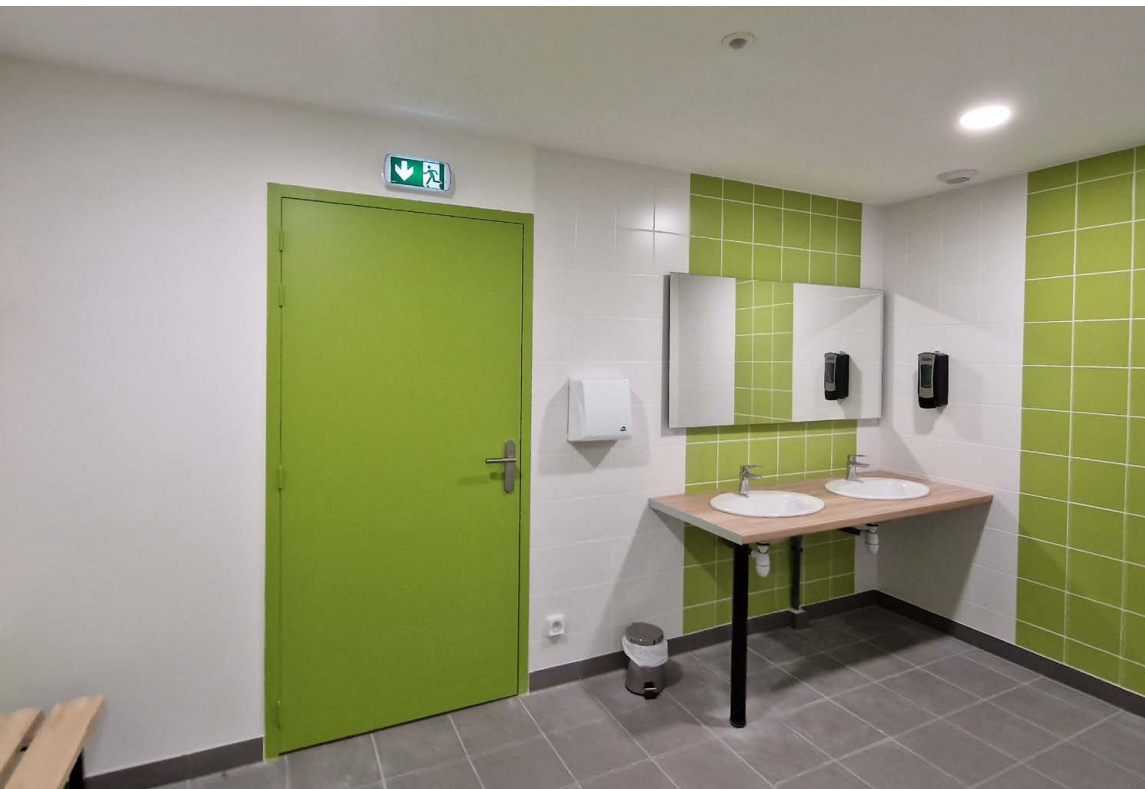

HOUSE OF WONDERS

, HOULETTE, CHARENTE

Cette ancienne maison de maître et son corps de ferme vont accueillir une maison d'hôtes et un espace bien-être. Les demeures vont être rénovées complètement avec pour objectif de mélanger ambiance pittoresque et décoration contemporaine. Des éléments comme le damiers du hall d'entrée centrale et son escalier seront rénovés. l'ensemble des menuiseries et volets extérieurs seront remplacés. La charpente doit être renforcées pour des questions structurelles. Le charme de cette demeure réside dans sa double orientation EST/OUEST et sa lumière traversante.

Ainsi dans la conception des aménagements extérieurs, il a été prévu de travailler sur cette double vision paysagère. Chaque pièce au Rez-de-chaussée bénéficierait des points de vues à la fois sur le jardin versaillais et sur la cour d'honneur qui marque l'entrée principale.



Photos état des lieux

Maître d'œuvre : Adobe Architectes

Surface travaux : 940,40m²

Année : 2022

Type de marché : Privé

Participation aux phases : Conception de l'Esquisse au dépôt du permis de construire

Estimation (HT) : 1 245 252,00 €

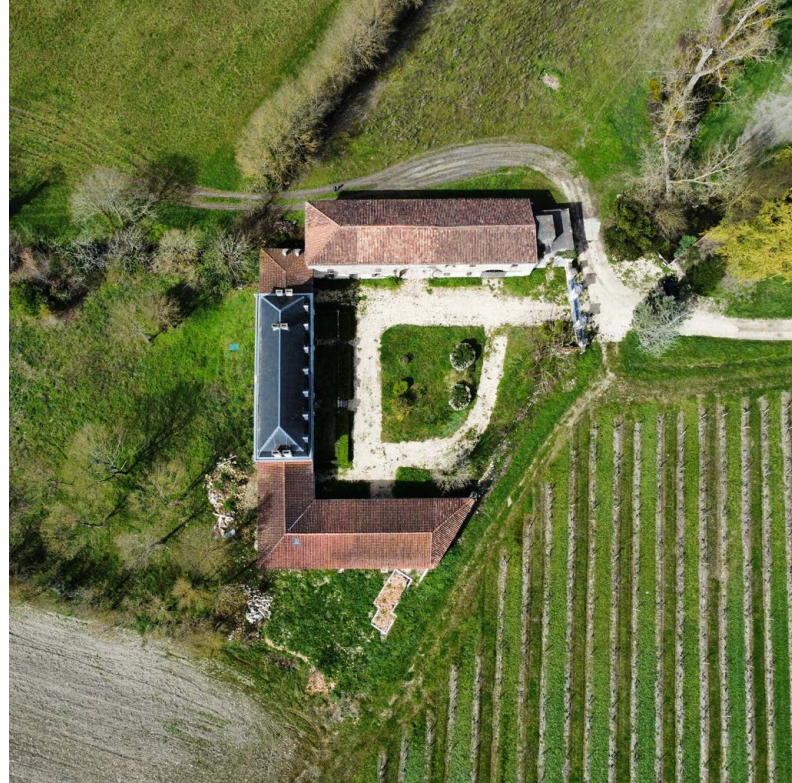

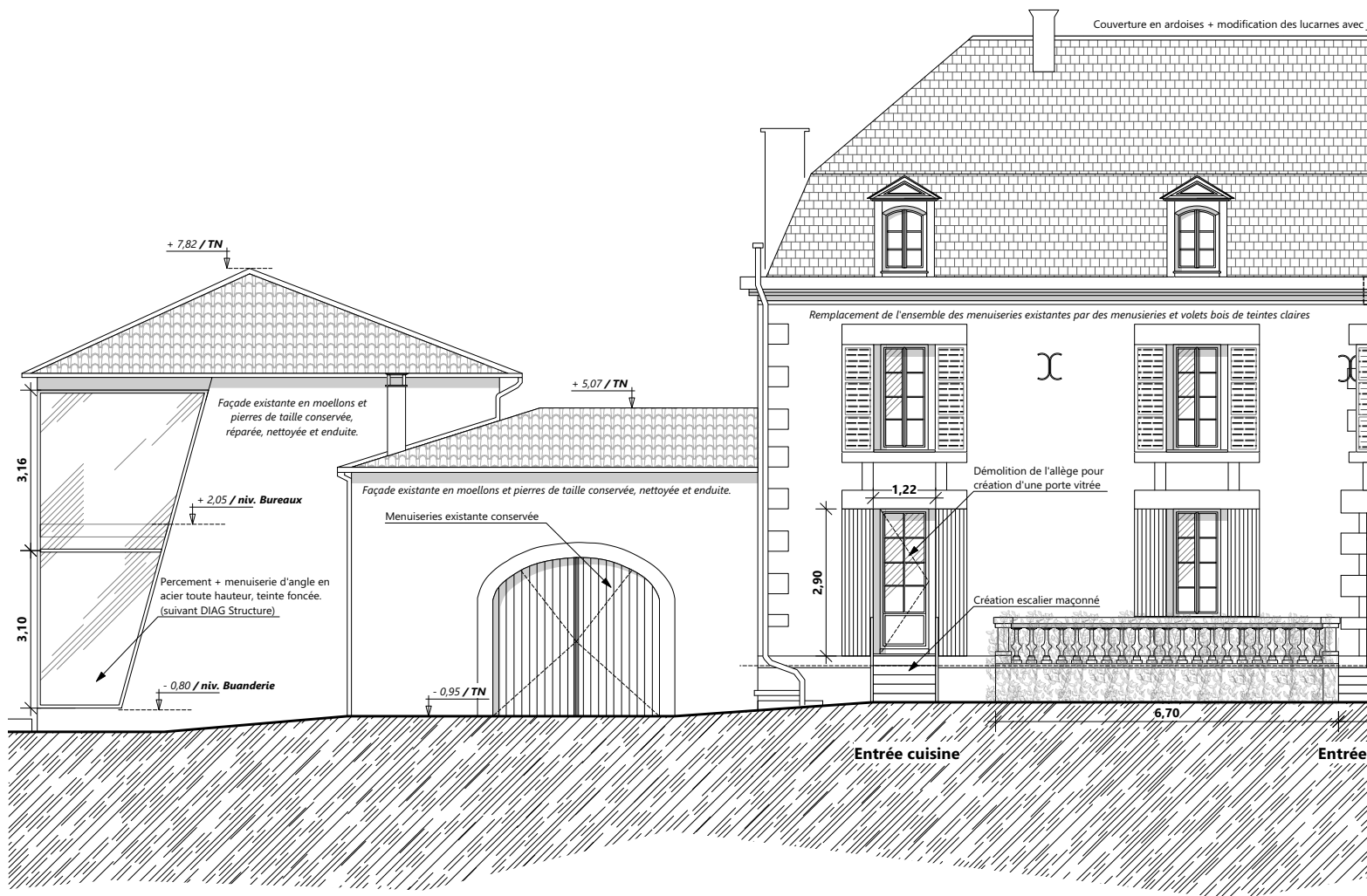

FACADE Ouest (Côté jardins)

Jambages et frontons en pierre de taille

+ 12,40 / TN



Réparation ponctuelle chéneau existant

+ 7,62 / TN

Enduits existants délabrés piqués, façade enduite à la chaux de St Astier.

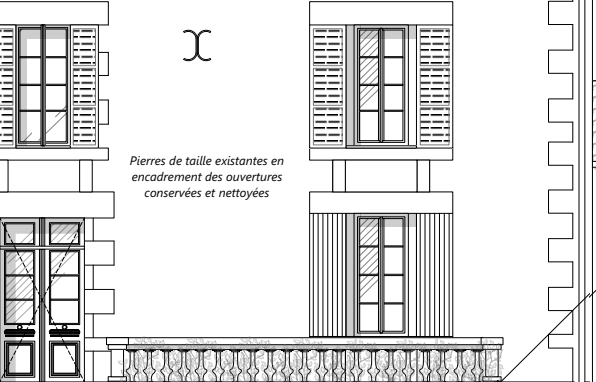

X

Pierres de taille existantes en encadrement des ouvertures conservées et nettoyées

+ 5,41 / TN

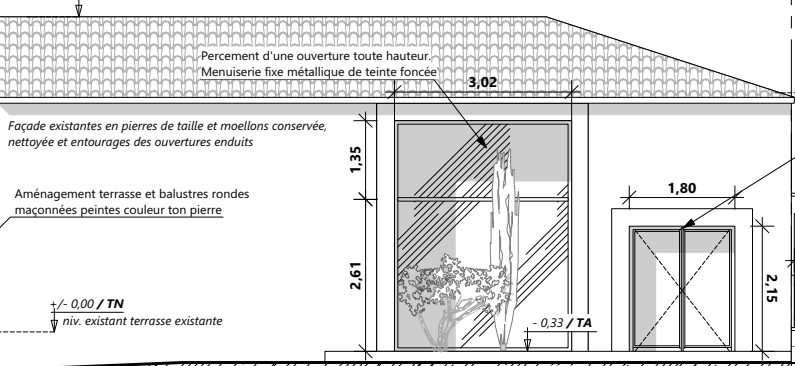

Façade existantes en pierres de taille et moellons conservée, nettoyée et entourages des ouvertures enduits

Aménagement terrasse et balustres rondes maçonnées peintes couleur ton pierre

+/- 0,00 / TN
niv. existant terrasse existante

Percement d'une ouverture toute hauteur.
Menuiserie fixe métallique de teinte foncée

3,02

2,61

1,35

-0,33 / TA

1,80

2,15

+ 4,10 / TN

Percement d'une ouverture pour double porte pleine

Pente 13% env.

5,00

- 0,72 / TN

2,40

6,70

7,94

6,18

maison d'hôtes

Entrée SPA

HOUSE OF WONDERS

, HOULETTE, CHARENTE

Programme de la Maison d'hôtes:

Quatre chambres avec dressing
Quatre salles de bain
Hall d'entrée
Salon et bar lounge
Salle à manger
Cuisine
Bureau de gestions, boutique,
stationnements et une partie gîtes (aile
Nord)
Piscine intérieure et hamam (aile Sud)
Aménagements extérieurs avec
Carport, jardins à l'Ouest et cour
d'honneur à l'Est.

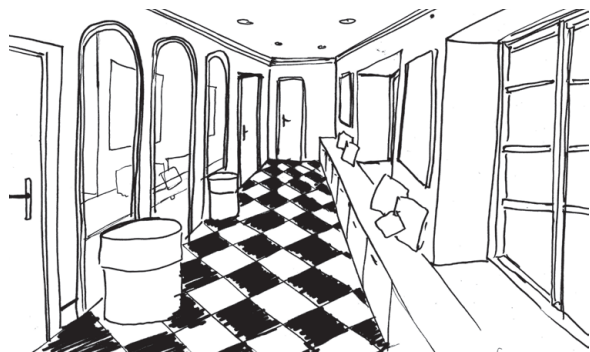
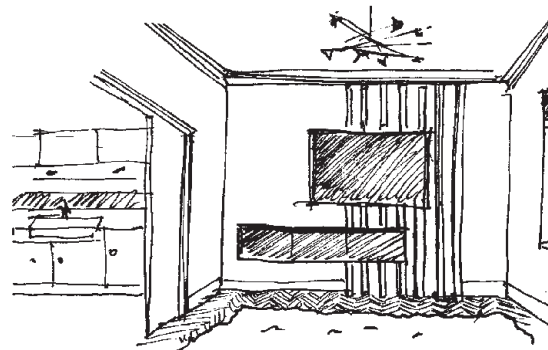
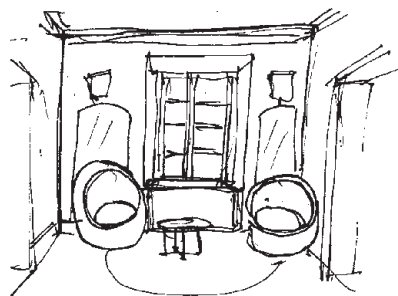
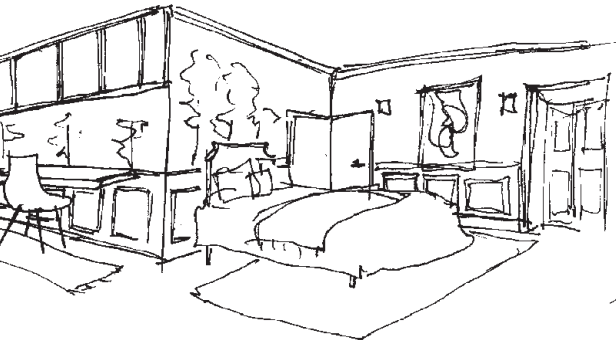
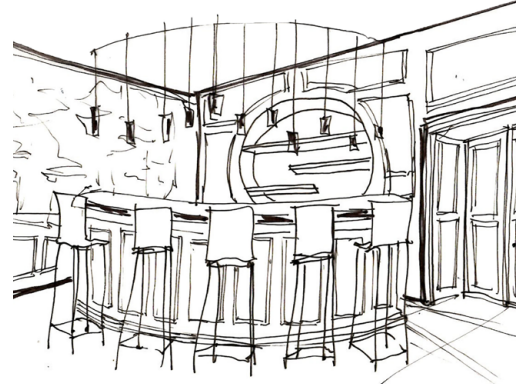

Programme partie privative :

Une suite parentale
Une salle de bain
Cuisine
Un petit salon home cinéma
Locaux techniques



EXTENSION PAGET, COGNAC, CHARENTE

Un couple de particuliers souhaitait réaliser une extension de leur habitation pour agrandir leur cuisine et leur une salle à manger. L'habitation se trouve sur les hauteurs de Cognac en surplomb de la Charente et du centre-ville.

Dans ce projet, l'objectif était de mettre en valeur une cohérence architecturale par le rappel en façade de matériaux et par un volume simple en décrocher. Certaines façades de l'extension sont en moellon afin de rappeler la maison existante.

Afin de pallier aux potentielles surchauffes en été, du fait de son orientation Sud/Est, le projet intègre une casquette et avec ces volets coulissants à lames orientables. Ces éléments en saillis donnent ainsi un nouveau rythme de façade.



Maître d'œuvre : Adobe Architectes

Surface travaux : 76,10 m²

Année : 2023

Type de marché : Privé

Participation aux phases : Conception jusqu'à la phase A.P.D.

Estimation (HT) : - €

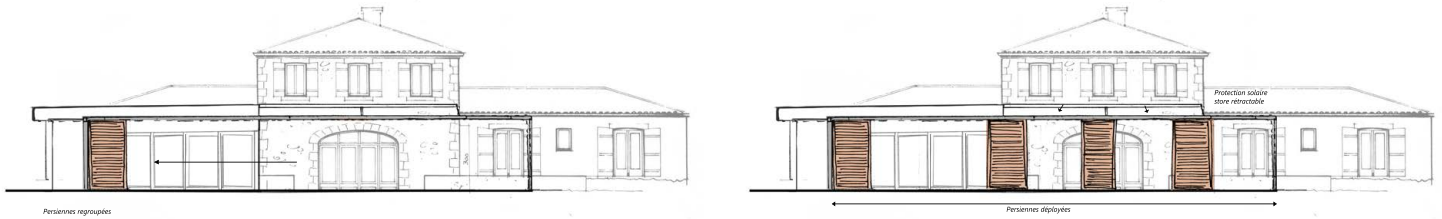

Principe de façade Sud/Est en phase Esquisse



Façade Sud/Est en phase Permis de construire

MAISON JONES , COGNAC, CHARENTE

Cette maison construite dans les années 60 avait besoin d'une rénovation complète. Les travaux impliquaient la création de nouvelles ouvertures en façade, d'une isolation thermique intérieure, et le remplacement de certaines menuiseries extérieures.

L'ensemble du balcon et escalier existant ont été modifiés et agrandis. Un nouveau garde corps, qui intègre les gouttières et descentes d'eaux pluviales, entoure sur toute la périphérie du balcon. Cette intervention donne un aspect plus contemporain à la maison.

A l'intérieur, le projet intègre au Rez-de-chaussée, une partie chambre dressing accessible PMR, à la demande des clients. Nous avons donc réalisé les aménagements suivants : une rampe en bois donnant sur la chambre et le dressing, une salle d'eau avec douche à l'italienne et des équipements spécifiques comme un siège escamotable, barre de tirage...



Maître d'œuvre : Adobe Architectes

Surface travaux : 215,00 m²

Année : 2024

Type de marché : Privé

Participation aux phases : Conception jusqu'au suivi de chantier.

Estimation (HT) : 270 367,00 €

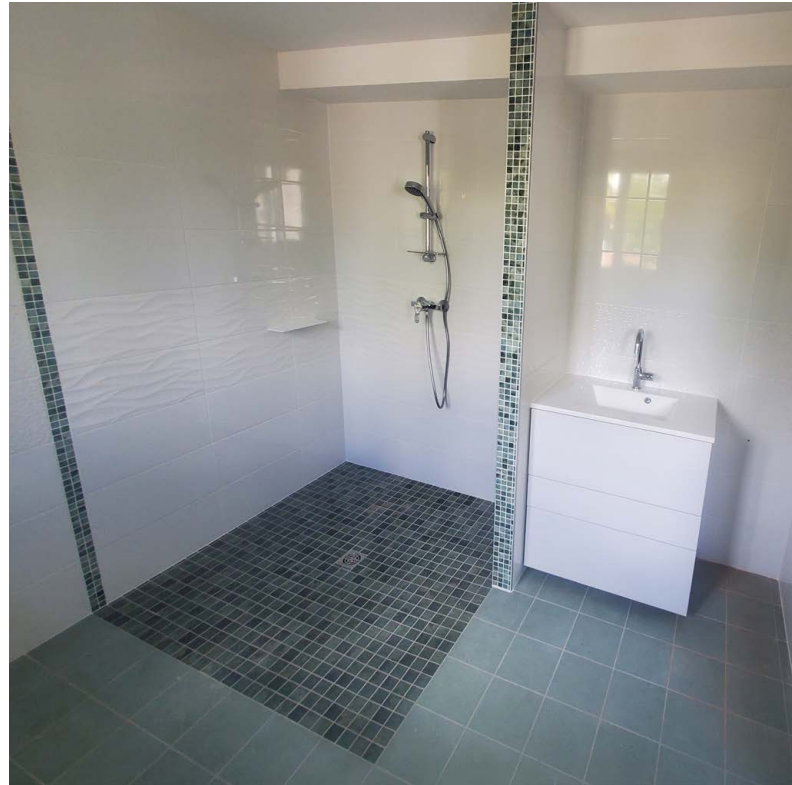

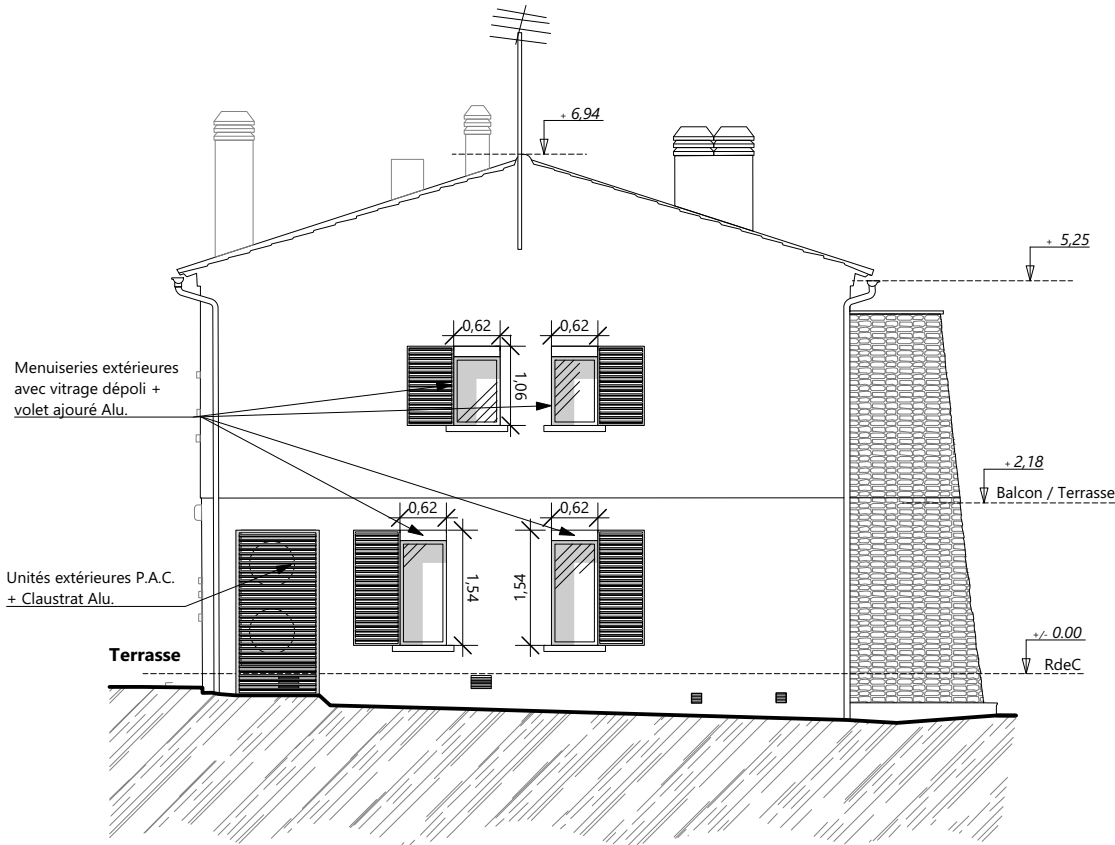

FACADE OUEST

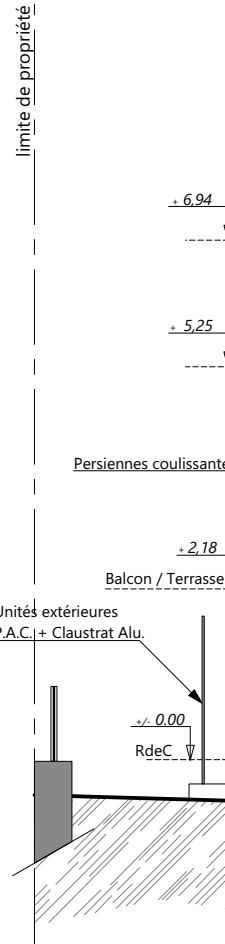

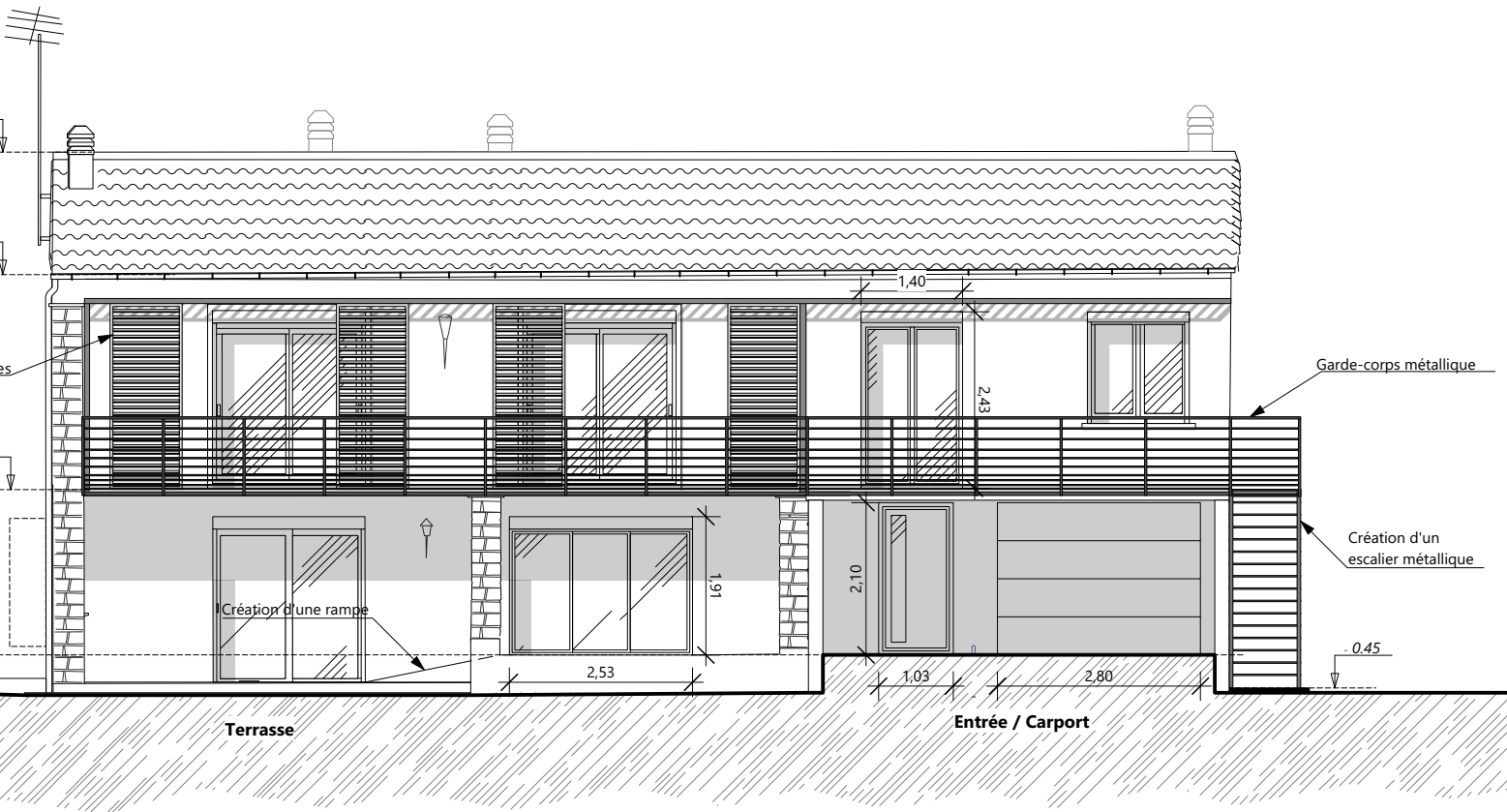

FACADE SUD

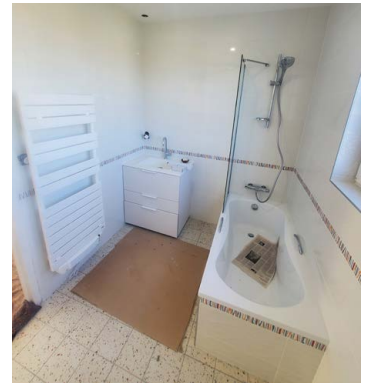

Programme:

- Trois chambres
- Deux salles d'eau dont une accessible PMR
- Une salle de bain
- Un ascenseur
- Deux cuisines
- Deux séjours
- Un garage
- Un WC
- Une terrasse aérienne

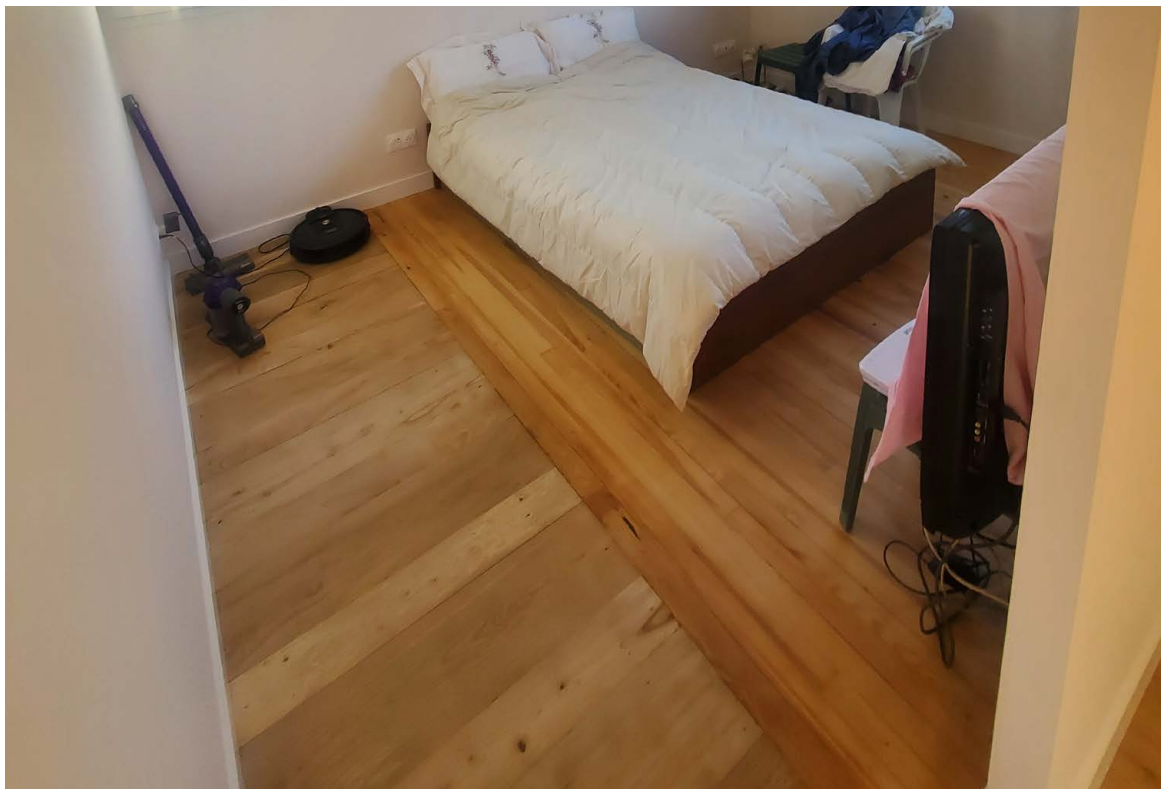

EXTENSION LONGEVILLE, LA QUERILLÈRE À SUAUX, CHARENTE

Dans cette étude préliminaire, les clients nous ont consultés pour confirmer la faisabilité d'une transformation de leur grange en habitation. La structure fragile de la grange entraînait un renforcement des murs et l'utilisation de matériaux qui pourraient mieux travailler avec l'existant. Nous avons donc privilégié la construction bois pour le réaménagement intérieur en rejetant toute utilisation de matériaux qui pourraient se fissurer avec le temps (ex revêtement plâtre ou BA13).

Afin de répondre au programme, nous avons proposé une extension reprenant la forme du volume existant tout en proposant un aspect extérieur qui contraste (ex bardage bac acier en façade).



Photos état des lieux

Maître d'œuvre : Adobe Architectes
Surface travaux : 160,00 m²
Année : 2024
Type de marché : Privé
Participation aux phases : Étude préliminaire
Estimation (HT) : 312 000,00 €



EXTENSION LONGEVILLE, LA QUERILLÈRE À SUAUX, CHARENTE

