

# **PORTFOLIO**

**TRELET ANTOINE**

**DIPLÔMÉ**  
**ENSAPLV 2016-2022**

# S O M M A I R E

## **I. PROJETS ENSAPLV / P.4-P.9**

- AMÉNAGER UN TERRAIN EN FRICHE :  
CONSTRUCTION D'UN ENSEMBLE DE LOGEMENT / **P.4-5**
- LA CONVERGENCE DE SAVOIR ET APPRENTISSAGE :  
L'INSTITUT D'ARCHITECTURE / **P.6-7**
- VALORISER LA MÉMOIRE INDUSTRIELLE EN REQUALIFIANT  
SES ESPACES / **P.8-9**

## **II. STAGE DE FORMATION PRATIQUE / P.10-P.13**

- ÉLABORATION D'UN DCE / **P.10-11**

## **III. EXPERIENCE PROFESSIONELLE / P.12-15**

- CONCOURS TNA ARCHITECTES :  
CENTRE AQUATIQUE INTERCOMMUNAL DE PONTARLIER / **P.12-13**
  
- CONCOURS TNA ARCHITECTES :  
CENTRE NAUTIQUE DE VÉNISSIEUX / **P.14-15**

## **IV. PROJET PERSONNEL / P.16-17**

- RÉNOVATION D'UN APPARTEMENT DE 31M2 À CANNES / **P.16-17**

# AMÉNAGER UN TERRAIN EN FRICHE : CONSTRUCTION D'UN ENSEMBLE DE LOGEMENTS

PARIS (75011), Boulevard de Ménilmontant

Type de projet : Logements collectifs - intermédiaires

Autonomie : Groupe

Année : L2

Le terrain en friche situé boulevard Ménilmontant forme une parcelle totalement opaque à son environnement proche. Localisé dans le 11ème arrondissement de PARIS, une ville à forte densité et en demande de logement, ce projet s'inscrit dans une démarche actuelle de réponse à la demande.

Pour ce faire, un immeuble de logements collectifs a été pensé sur le boulevard et des logements intermédiaires ont été implantés au centre de l'îlot, afin de marquer une différente manière d'habiter le coeur du site.

L'organisation spatiale des logements intermédiaires crée une respiration horizontale et verticale par ses décalages au sol et en hauteur.

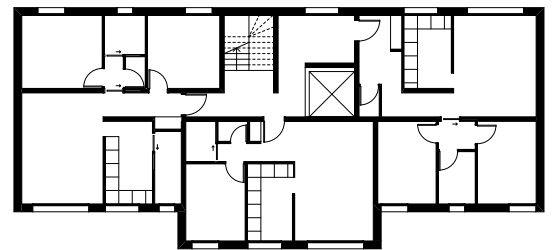

R+1

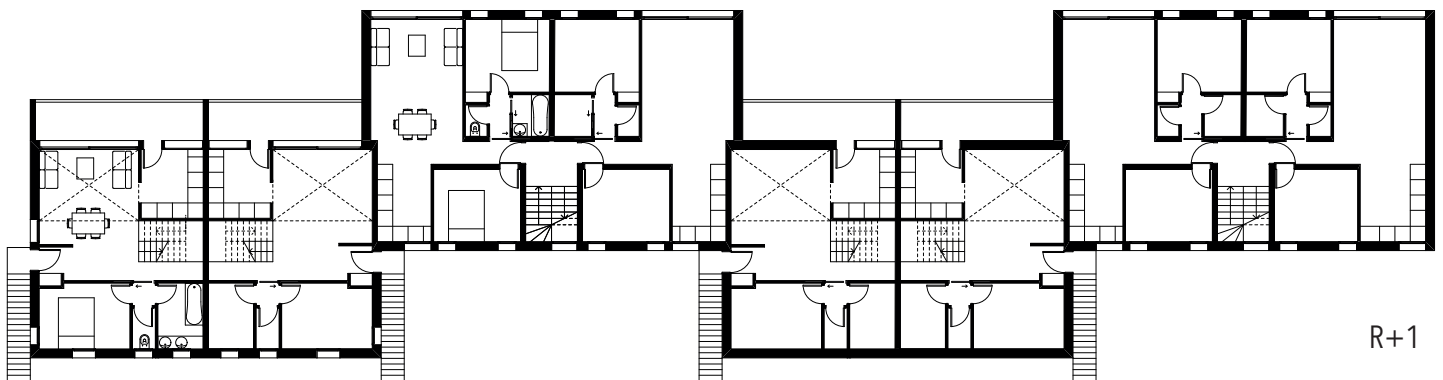

R+1

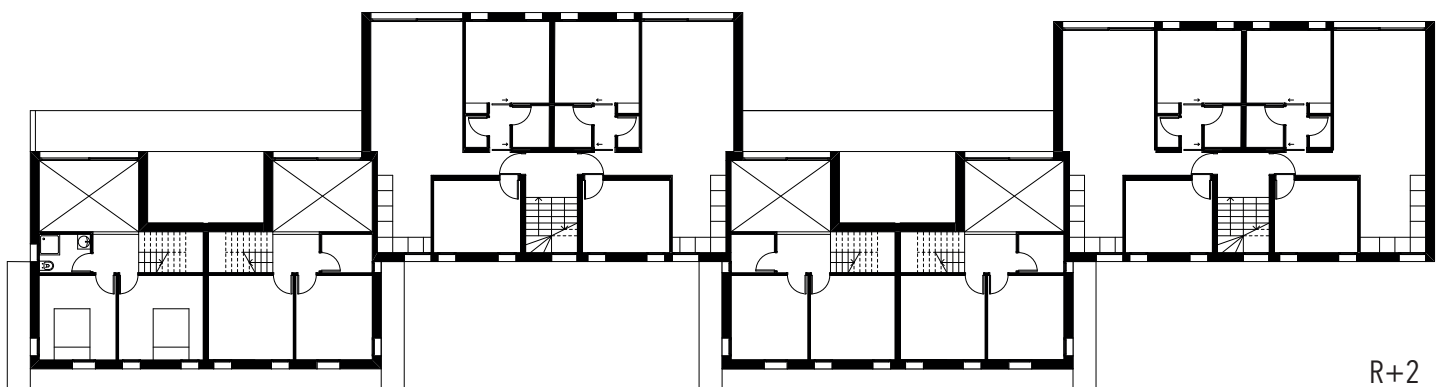

R+2



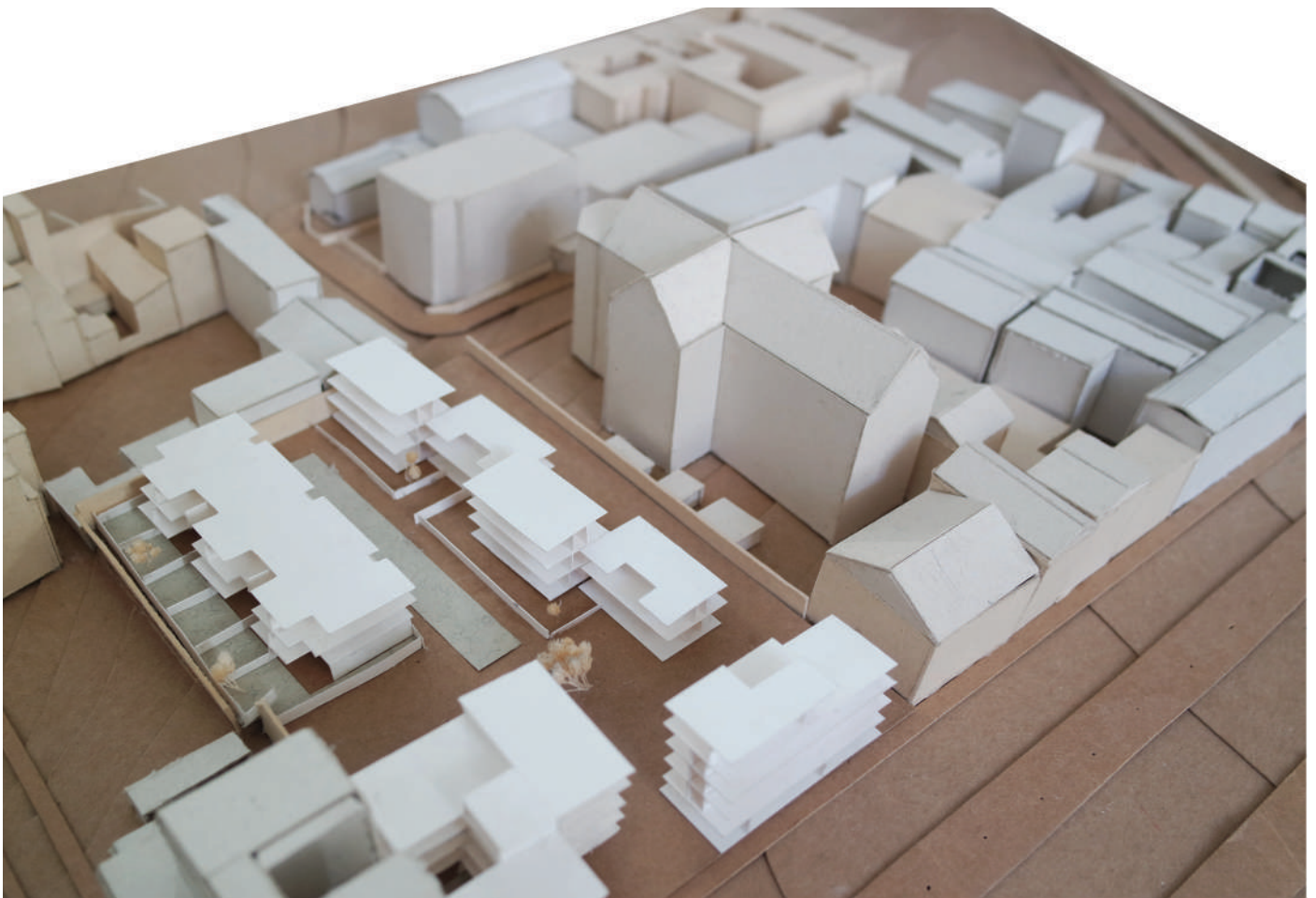

# LA CONVERGENCE DE SAVOIR ET APPRENTISSAGE : L'INSTITUT D'ARCHITECTURE

ATHÈNES (10682), Leoforos Alexandras

Type de projet : Équipement public

Autonomie : Groupe

Année : M1



ÉLÉVATION SUD

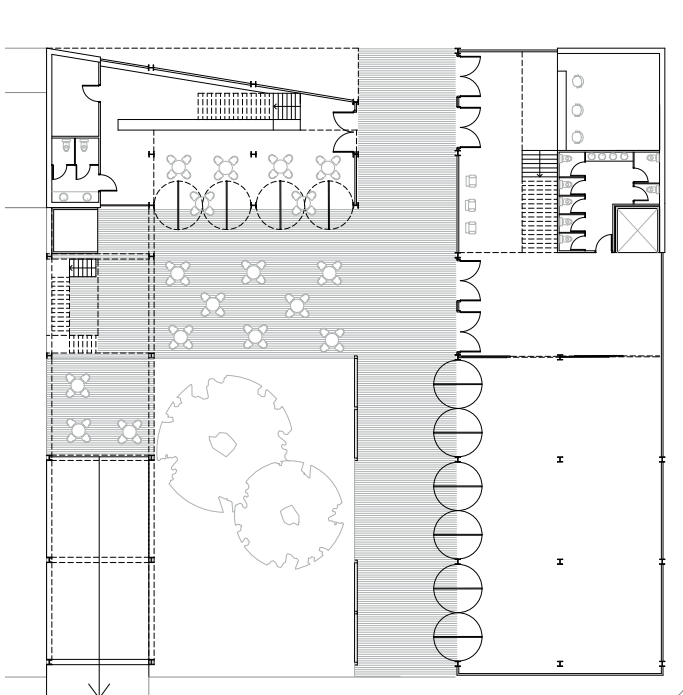

RDC

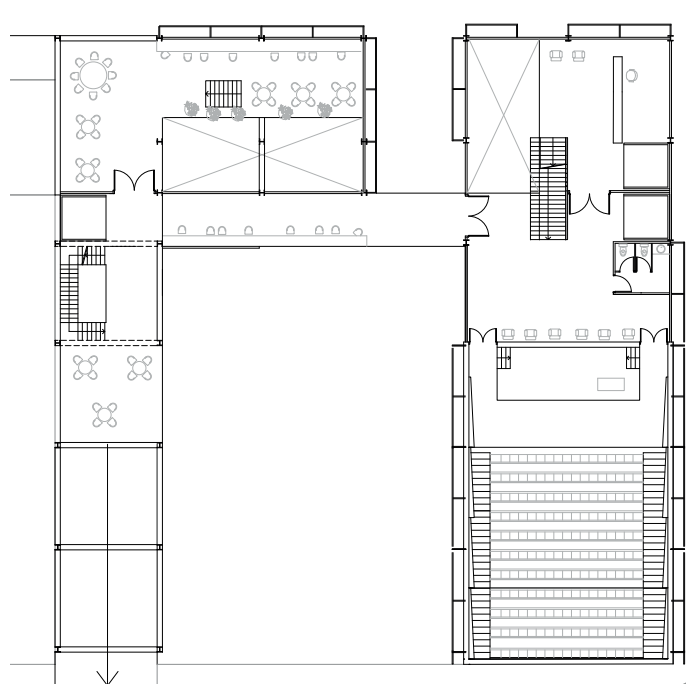

R+1



L'Institut d'Architecture d'Athènes est un projet d'équipement public à vocation mixte.

Il accueille une salle de conférence, une bibliothèque, des salles de travail et une cafétéria. Cet ensemble repose entièrement sur un système poteaux-poutres qui lui attribue une forme modulaire et crée sa rythmique.

La structure en acier et les façades légères en bardage bois laissent place à de la végétation grimpante, tout en s'organisant autour de la cour intérieure.



# VALORISER LA MÉMOIRE INDUSTRIELLE EN REQUALIFIANT SES ESPACES :

Une mutation urbaine nécessaire pour le territoire

Type de projet : Projet urbain/ Réhabilitation

Autonomie : Groupe

Année : M2 - PFE

## LA COURNEUVE (93120), Boulevard Pasteur

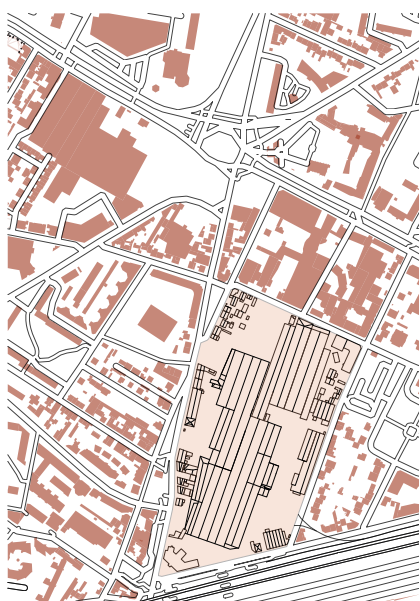

État actuel



État projeté

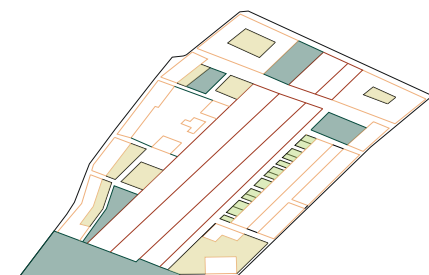
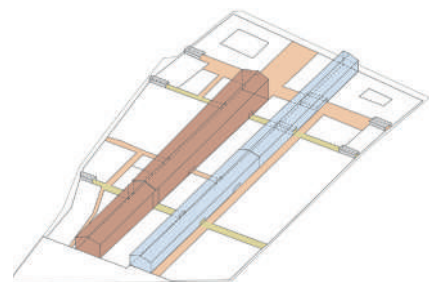
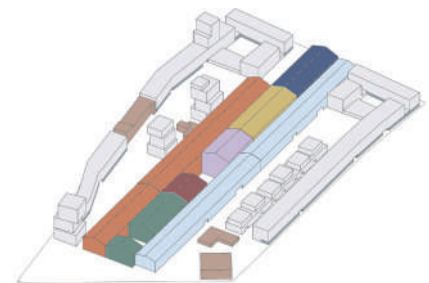
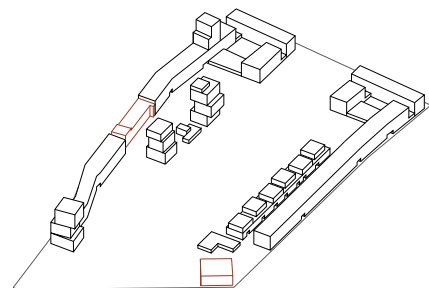
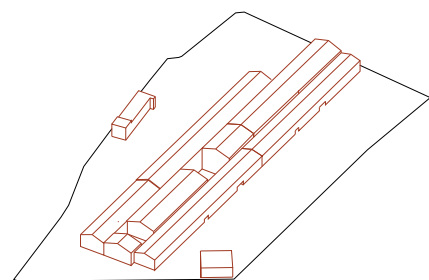

Vue longitudinale : Un marché au cœur des Halles



Vue transversale : Des lieux attractifs, la serre tropicale



La Courneuve, ancienne ville industrielle située en banlieue proche de Paris est en profonde mutation. Le développement des transports en commun pour les J.O de 2024 a enclenché un processus de transformation de sa première couronne. Ainsi, c'est tout un territoire qui est voué à se densifier avec les gares du Grand Paris Express (GPE) à venir.

Le site est doté encadré par la station La Courneuve Six routes (GPE) au nord et du RER B au sud. Il se situe donc sur un futur axe majeur.

Ce projet a pour objectif de mettre en avant par la réhabilitation de certains hangars : le passé industriel; tout en y ajoutant de la densité (logements) : une contrainte acutelle du GPE.

Ce lieu s'articule comme un véritable lieu de vie autour de la rue principale, incarné par une halle industrielle auquel est accolé un autre hangar, qui, celui-ci, est aménagé par différents programmes (culturels, restaurations, associatifs).

La lisière forme une épaisseur permettant de répondre à une demande croissante de logement et de placer le patrimoine industriel au coeur de l'îlot.

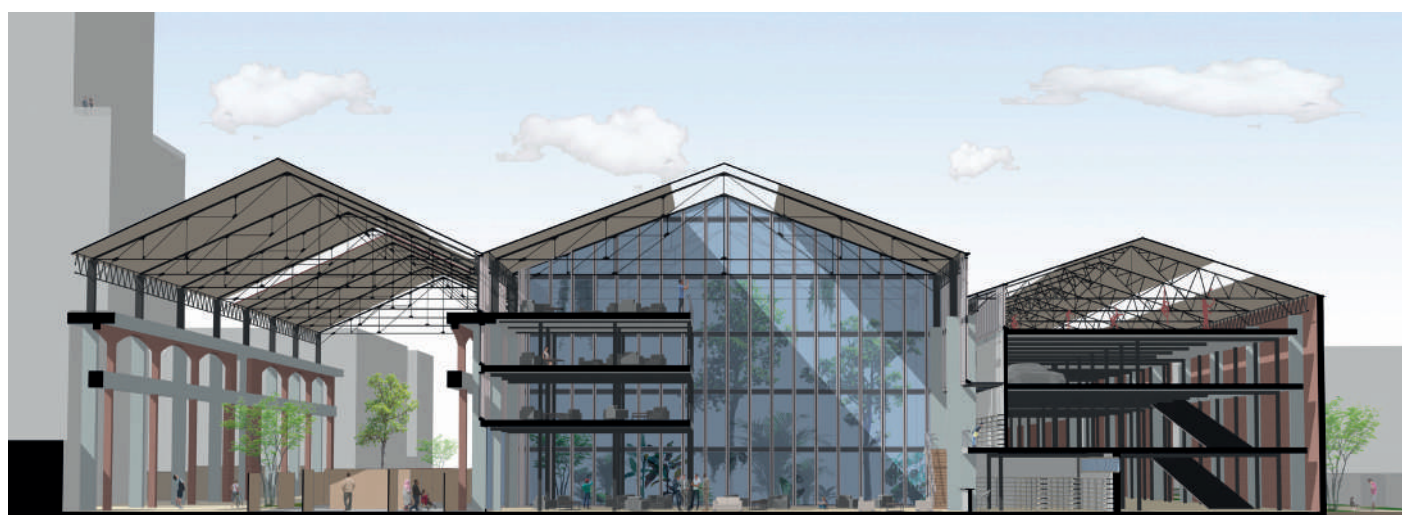

**Halle principale :** -Espace d'exposition  
-Rue intérieure  
-Marché

**Halle programmatique :** -Bibliothèque  
-Serre  
-Pôle restauration  
-Associatif

**Halle logistique :** -Livraison  
-Parking

# FORMATION PRATIQUE : ÉLABORATION D'UN DCE

## Extension d'une maison individuelle

ALLAUCH (13190)

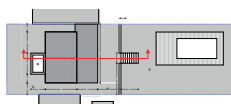
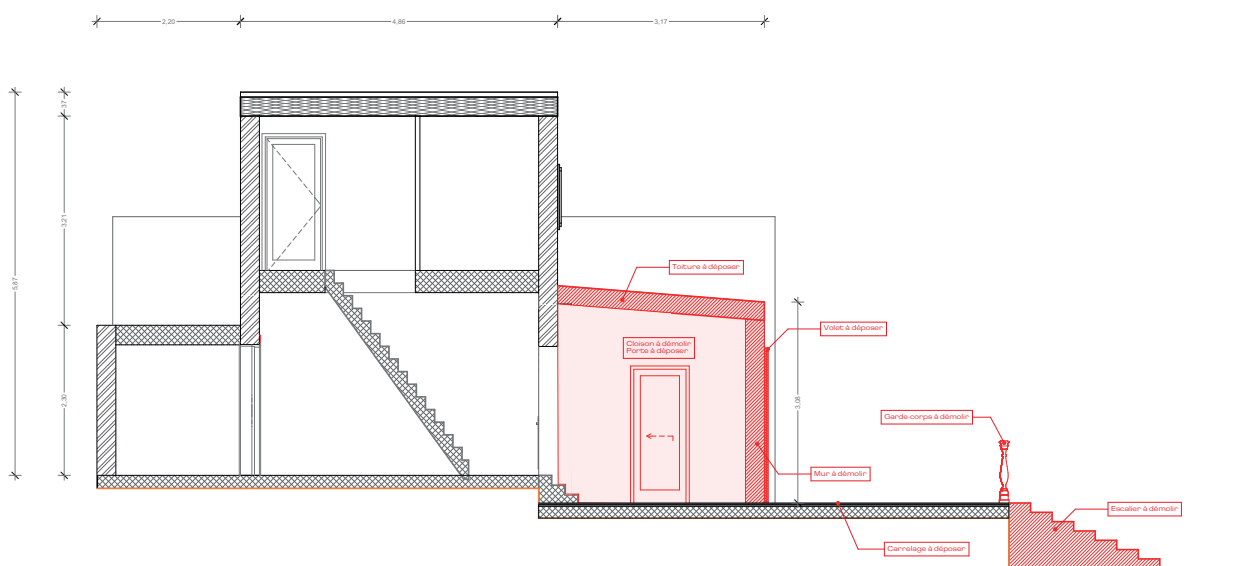
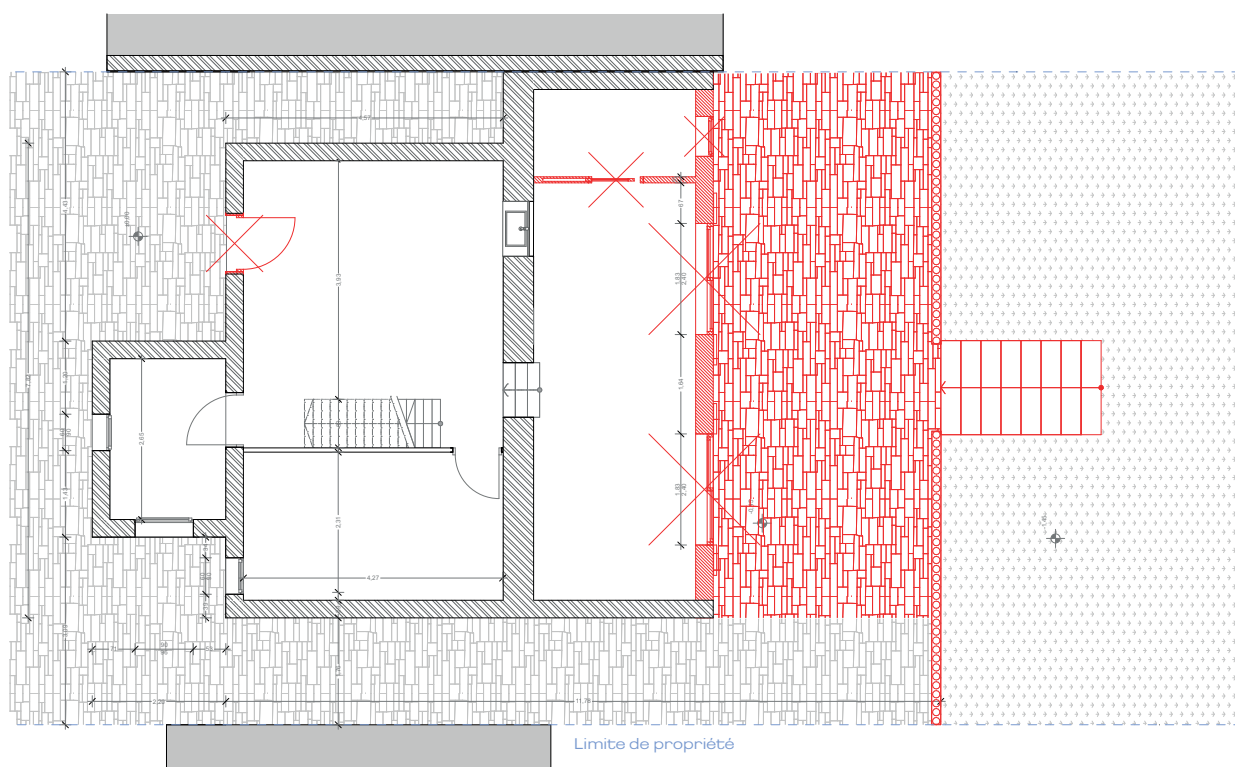

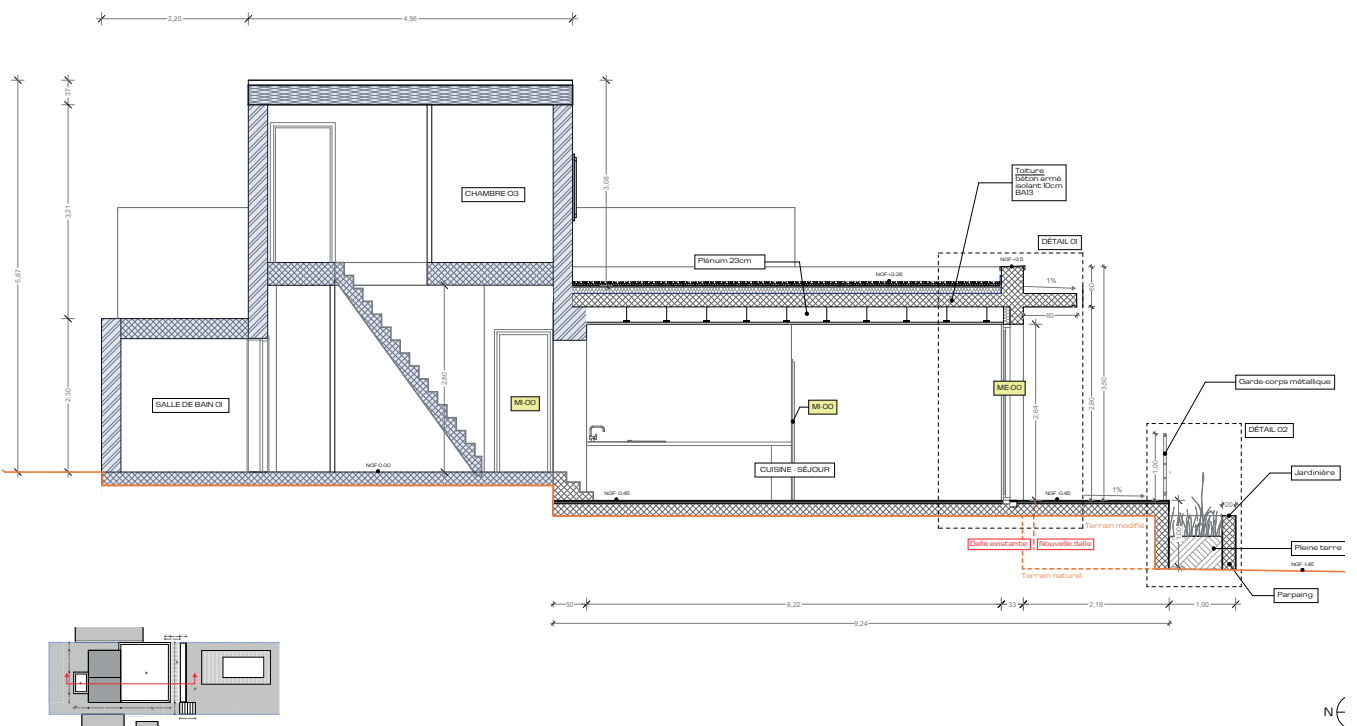
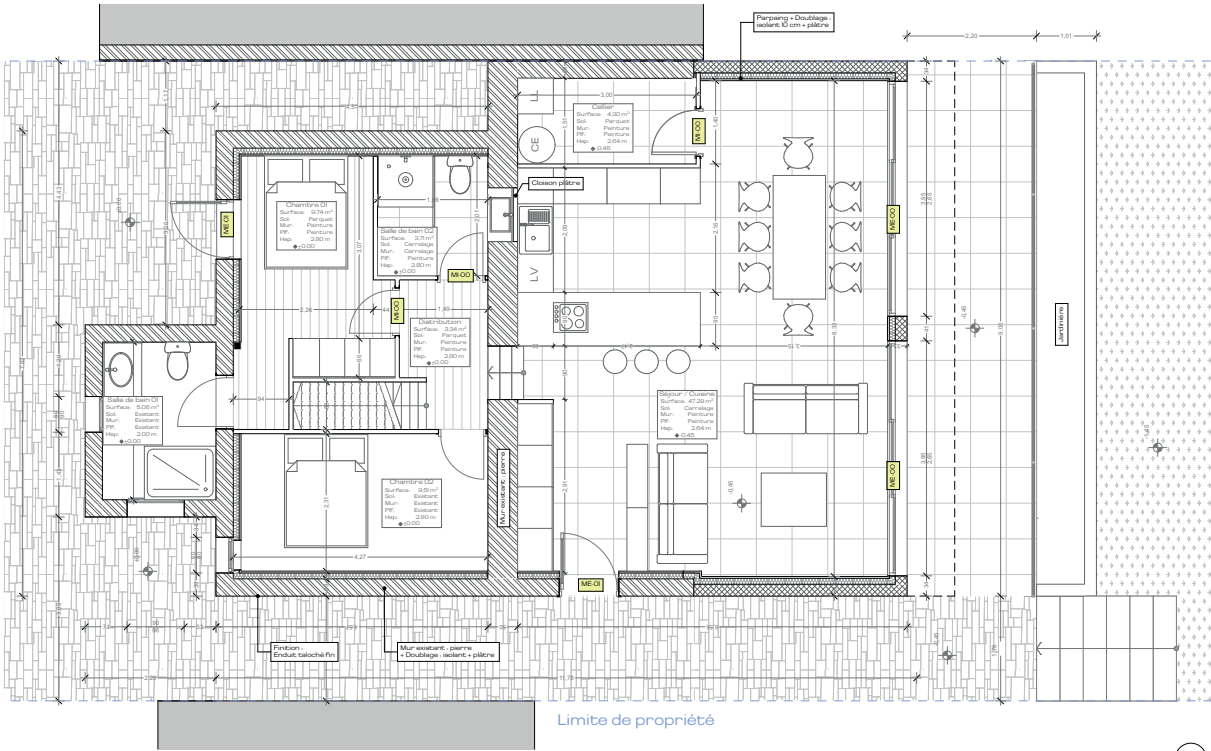

# CONCOURS - TNA ARCHITECTES

## CENTRE AQUATIQUE INTERCOMMUNAL DE PONTARLIER

PONTARLIER (25300)



Situé dans le Doubs, la communauté de commune de Pontarlier est à l'initiative d'un appel à projet pour la création d'un nouveau centre aquatique.

Le site prend place dans une région vallonnée où les montagnes dessinent le paysage. Notre parcelle se trouve à la lisière entre la ville et la montagne, il est ainsi perçu comme une transition entre ville et montagne.

Ce projet est résolument ancré dans une démarche durable (label HQE) autant sur le plan constructif qu'esthétique.

Ainsi, ce projet hérite de matériaux locaux, d'un système de filtration biologique et de toitures végétalisées avec espèces endémiques de la région, favorisant la biodiversité.

Ce centre aquatique a été pensé comme un bâtiment paysage qui, à la frontière entre ville et montagne, monte et descend en invitant l'utilisateur à se tourner vers le grand paysage





Perspective d'entrée : vue aérienne

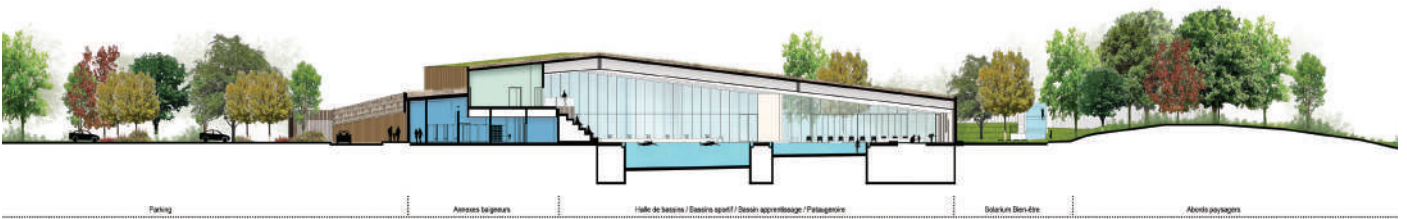

COUPE AA

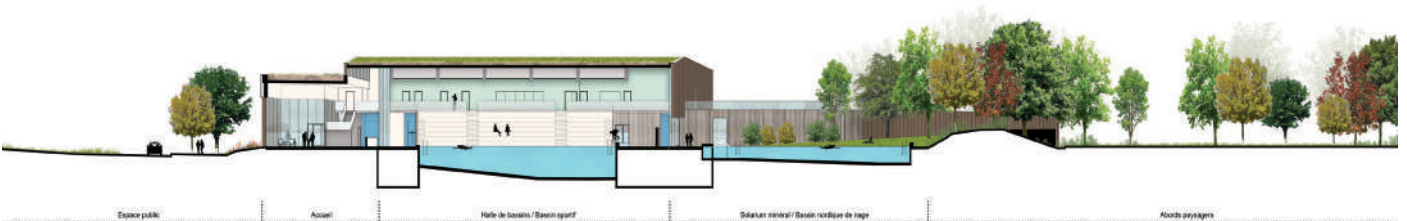

COUPE BB

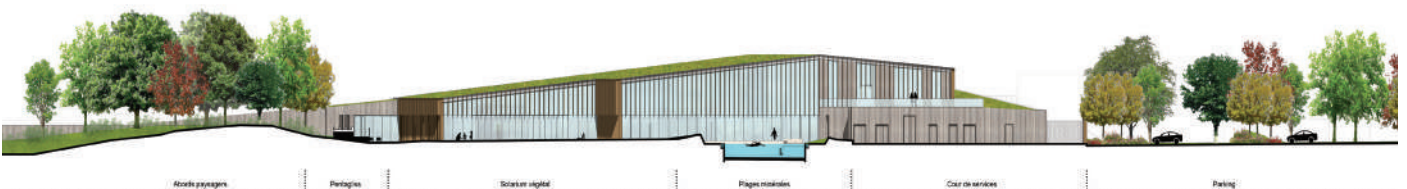

ÉLEVATION EST

# CONCOURS LAURÉAT - TNA ARCHITECTES

## CENTRE NAUTIQUE DE VÉNISSIEUX

VÉNISSIEUX (69200)

Vénissieux est une commune de la banlieue Sud de Lyon, située dans la région Rhône-Alpes.

Le site du projet prend place au cœur du quartier des Minguettes, ayant hérité d'une architecture de grands ensembles des années 60-70.

Le projet consiste en la création d'une nouvelle piscine de 3 000 m<sup>2</sup>, remplaçant la piscine Auguste Delaune aujourd'hui vétuste.

La nouvelle piscine a été pensée comme un objet compact, rectangulaire, dans lequel on viendrait percer des patios végétalisés, principaux apports lumineux du projet.

Depuis la rue Jean Cagne sur la façade nord, la coursive appelle l'utilisateur à entrer. Véritable phare qui traverse le projet, elle mène à la halle bassin et se développe en gradin sur le bassin sportif.

La découvrabilité du bassin sportif est un aspect majeur du projet, permettant de faire lien avec l'extérieur, vers un solarium arboré.

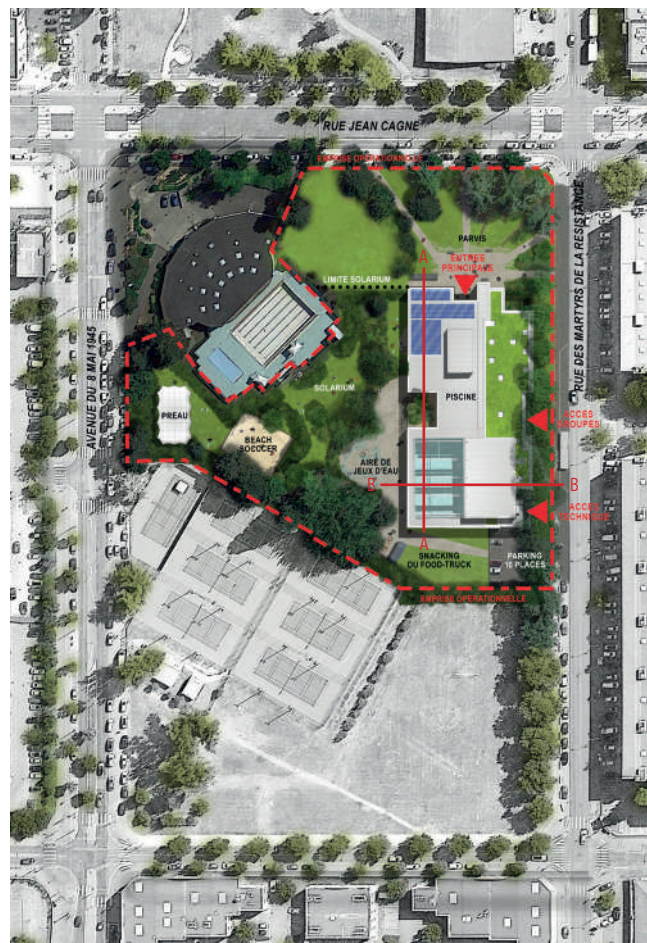



COUPE AA

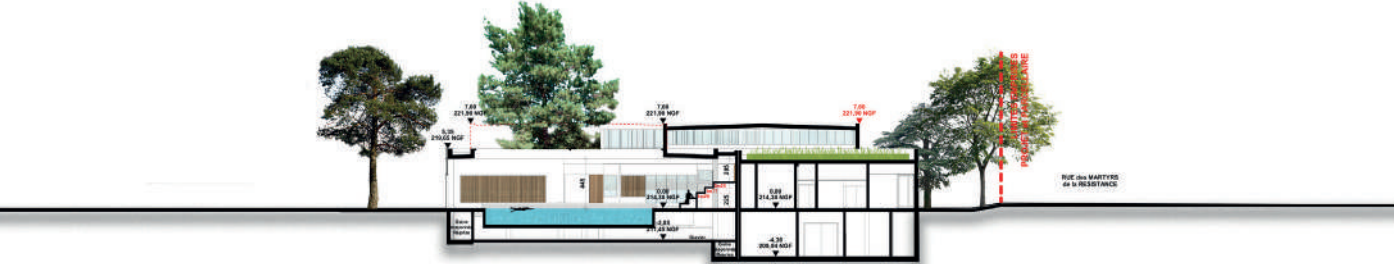

COUPE BB

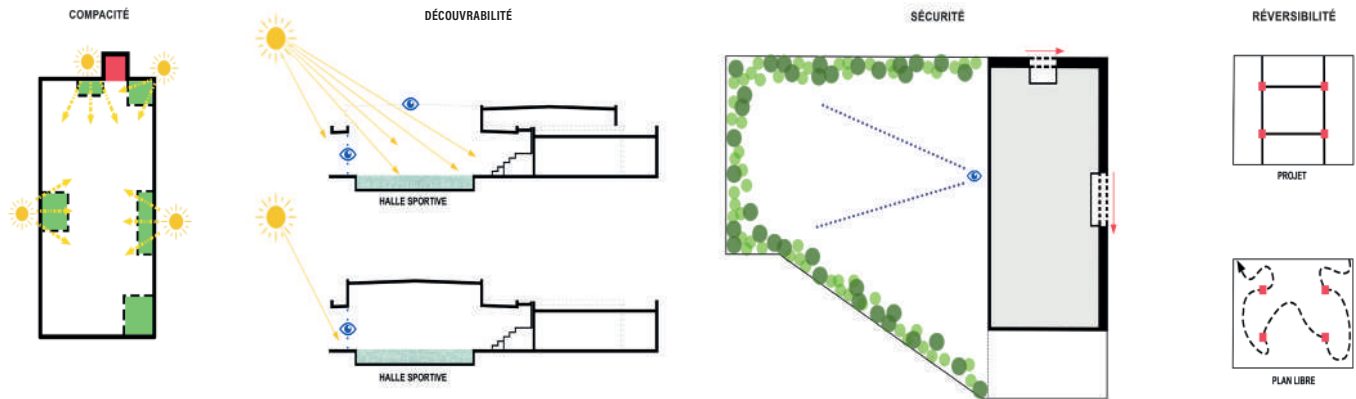

# RÉNOVATION D'UN APPARTEMENT DE 31M2 DCE

CANNES (06400)

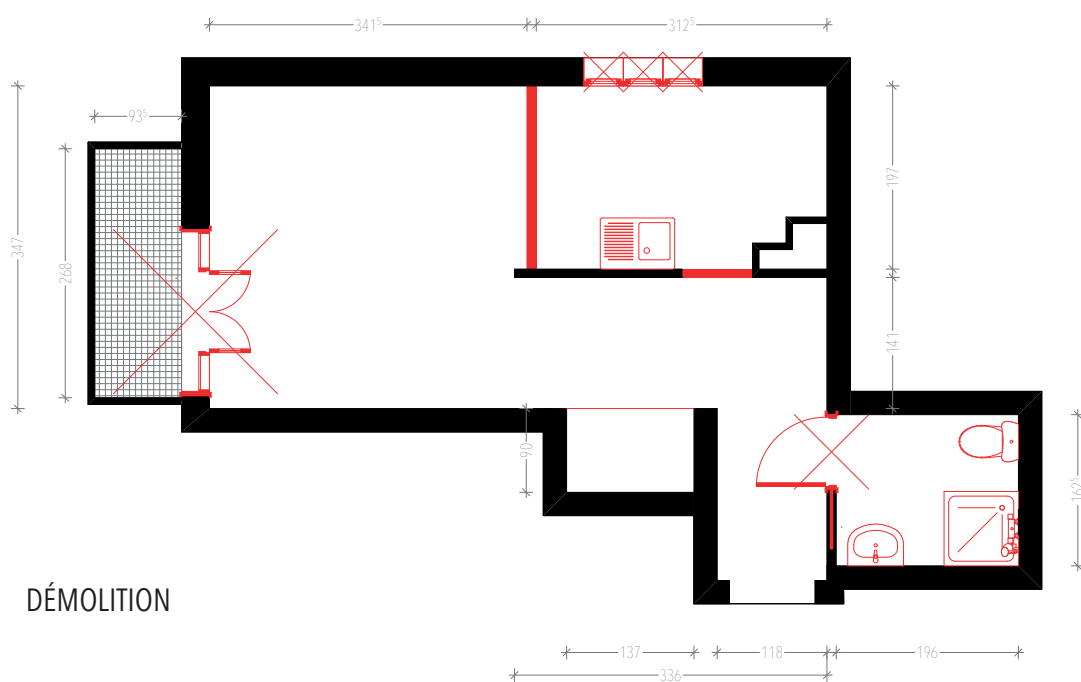
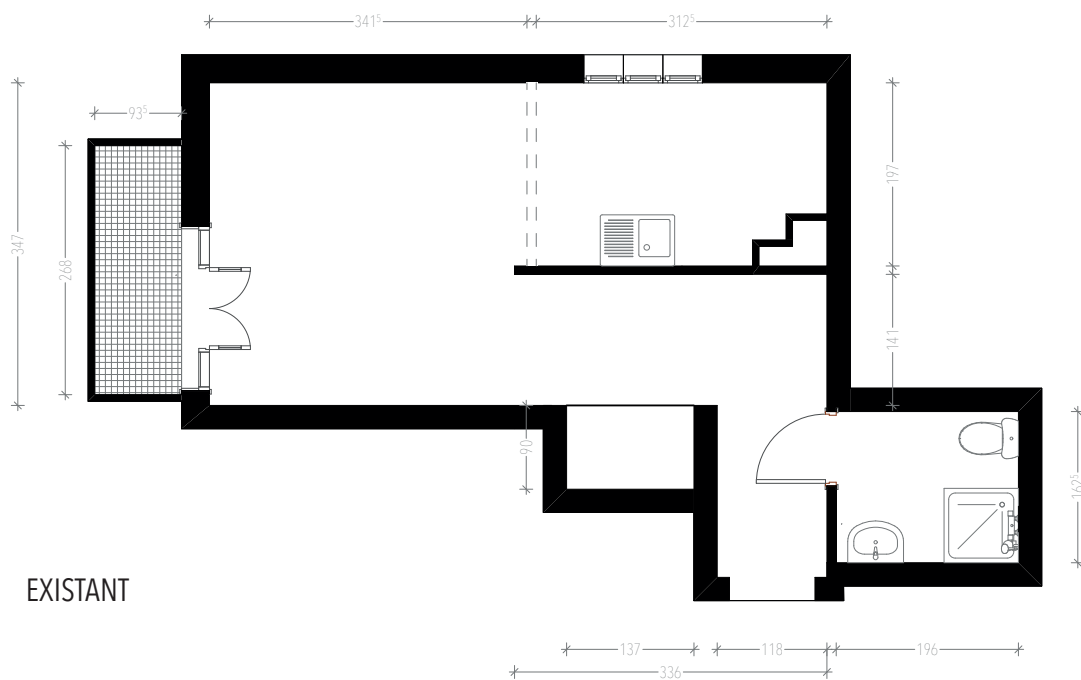



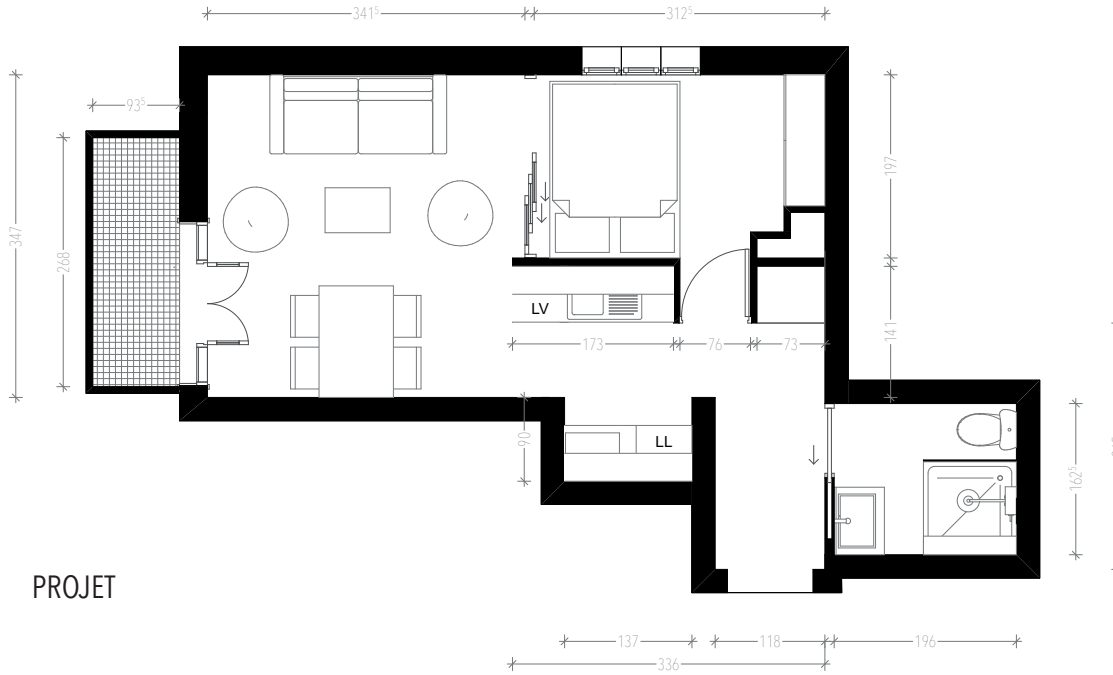

PROJET

